第壹家痔科醫生

洪庭梓
女醫
李淑美

由家嚴傳專治理痔科限期包愈永遠斷根到叻十載醫愈萬人登報鳴謝各界常聞馳名已久盪移再陳豆腐街門牌三十四號便是

李淑美 洪庭梓 白
民國十二年十月三十日

▲本報特別啓事

一。成立年限 本報成立於前清光緒七年十月十二日迄今已四十有五年
二。宗旨 今後宗旨注重實業教育
三。總經理 陳仁岩
四。總編輯 周君南
五。編輯兼發行所 星加坡哥勞實得力十一號
六。德律風 一千一百六十四
民國十四年一月一日

第一萬二千八百八十八號

叻報

有限公司

LAT PAU PRESS LTD.

Chinese Daily Newspaper.

THE LEADING CHINESE DAILY NEWSPAPER IN THE STRAITS SETTLEMENTS AND FEDERATED MALAY STATES WITH A LARGE CIRCULATION.

FRIDAY 30TH OCTOBER 1925

Printed and Published by CHOW KUENAM, B.A. B.Ec.

ESTABLISHED 1880.

本報報費列左

一。每份一角
二。每個月二元
三。三個月五元
四。六個月十元
五。十二個月十八元

▲報費定例
外埠郵費另計英屬每加四占其餘各國每加九占並論本埠外埠如有按函定閱請將中西文字詳細住址及報郵等費一齊惠下空函訂閱恕不答覆

▲告白定例
登載全年告白費分期先收倘有半途截止照價收足先此聲明以免後論加登短期告白請先惠費此佈

本報館謹啓

媽—媽—
我要和和的
餅乾 味香鬆
脆 快啊快啊
取來罷

和和餅乾有限公司
民國十四年八月廿四日

◁勝仔煤炭▷

勝仔煤炭合用於船隻及各種烹機之用貨物依時運到諸君光顧祈至福蘭公司接洽可也

大坡老吧虱口門牌一百十七號至一百二十一號

民國十四年八月二十六日

DAJAK COAL

For particulars please apply to:
HOOGLANDT & CO.
117 / 121 Market Street.

萬應保生救毒丸

本號創自前清道光年始製此勝毒丸各處效驗不論遠年近日一概服用當即消除淨盡

價目

發行所 廣州城

經理處 余仁生

一九二五年六月一日

▲廣告▼

諸君既知紅字企公牛乳資料最優何必偏用別嘜價廉及無知之乳？若常用紅字乳君之身體日趨康健故宜用紅字乳調茶或羔丕

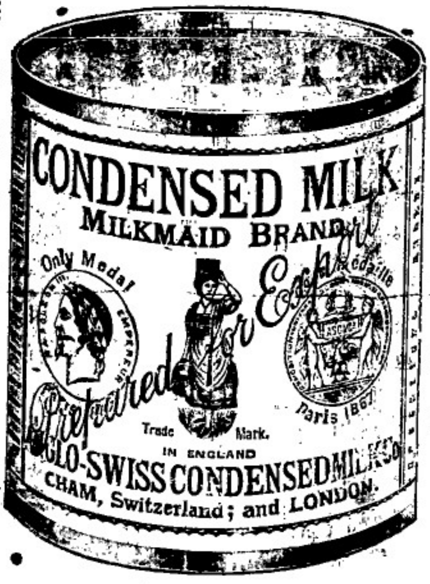

無論在茶室或屋內須要求用紅字乳新勿以康健冒險而濫用別嘜牛乳試看百萬嬰孩生長可證紅字乳養生之功矣請用紅字乳如君實貴康健！

星嘉坡英瑞煉乳公司啓
郵箱四百零四號

Nestle & Anglo-Swiss Condensed Milk Co.

P. O. BOX No. 404 Singapore.

德國藍色 白濁丸

專治五淋二濁尿管腫痛瘰球著名白濁聖藥

德國康寧大葯房精製

分行上海街五百十二號

南洋總代理

民國十三年五月十

△驗目

現時代之需要乃發明眼鏡光學在歐美各國定有法律凡操習人查驗目光者必須先受眼光科考試合格後方可領照營業本公司成立已有四年在南洋既屬創舉隨後同業不明眞相不研究學術祇有販賣能事而棄本求末爲害人民眼目莫甚於此按審查目光必合高深學術與精美器械然後能得確實效果製成鏡片則不失合科學原理之眼鏡本公司驗目主任眼光學士楊清錦君主持其事故凡來本公司驗目者無不滿意

諸君欲購高等眼鏡者祈請注意

星洲棧城 中國東方眼鏡公司謹啓

中華民國十四年十月十一日

○聘請塾師廣告

茲有友人託代聘泉洲籍之塾師一位年齡在四十歲以上學淵博品行端正者爲合格教授時間每日自下午二點起至五點止夜間自七點起至九點止拜六及拜則自上午八點起至夜九點止惟拜一至拜五上午須兼教數小童辛俸每月五十元膳供應倘有願就斯職者可于一星期內投函本報不合格者恕不答覆

民國十四年十月廿六日　本報白

時論

◎廣州之黨爭問題（五）（一波）

但廖派雖承認胡爲委員長。却加聘鮑羅延爲政治會議顧問。且政治委員會（爲國民黨最高且重要之機關）之實權。又屬于陳獨秀派之譚平山等。而胡氏僅坐擁虛名。故胡氏爲了權利問題。當然不能不憤懣異常了。此即胡氏傾向國民黨右派而實行反共產的最大原因。在廖仲愷尚未被殺之前。擁孫胡氏之超士觀。曾出名組織一（民國新聞）以反共產相號召。曾不客氣地將（廖仲愷老當益壯）之一段新聞登出。蓄譏廖以一身而兼任十餘要職爲過分。於此。可知胡氏爲反共產派的心理了。國民黨之宣言和機關報雖天天罵官僚。而他們自己却不脫官僚的臭味。此次廖仲愷之被胡派刺死。更顯出他們內部的醜態。外間有人說此次廣州之黨鬥。是由於共產與反共產之爭。其實。這乃是表面的文章。而互爭政權財權黨權。才是他們的眞正事實。

但是。胡漢民因犯廖案嫌疑而被中國之拖羅司基蔣介石逮捕囚禁。前後乃假借考察蘇俄名義。遞出境了。將來廣州之黨爭要鬧到如何結局。我們且拭目俟之罷。。

我們由此更瞭明了政黨是爲搶奪官廳而設。而組成政黨份子—黨員—最易引起互爭權利的衝突。。

（已完）

本館專電

▲廿九日下午十時自上海發

△馮玉祥宣言將以武力維持和平云云：其度態殆已表示中立：

△京津多數重要之退職軍人：主張在天津召集和平會議：暫令奉直雙方前線：停止軍事行動：段已表示容納此種意見：

△奉方海軍已於廿九日（昨日）進攻寧波：並有一部份停泊吳淞口外：謀攻上海：

△奉張電催中央：速發表杜錫珪督閩令：

△閩軍繼續入浙：協助防守：

△蚌埠被奉軍奪回：孫軍轉銳集中浦口：

△江浙聯軍在海州戰敗之訊：經已證實：

△南京現狀：極形不安：

△吳佩孚有將於明日（卅一日）到甯說

△吳佩孚軍現多改由水路直接由漢運入皖境：抵抗奉軍：

△蔣介石等：已止式表示願與吳佩孚合作：

△東江陳軍：復在海豐戰敗：

△林虎在河源戰敗後：退駐贛邊：

△南路四邑兩陽之區域中：劇戰即起：

本坡要聞

●季里馬爵士由船中無線電承受歐戰紀念日之話柬

本坡前此服務歐戰中之退伍者。每逢歐洲停戰紀念日。必設筵延。舉行跳舞。並柬請當地政界要人加入。藉誌紀念。茲悉本坡退伍公會當局。曾由科倫坡無線電台向坡督季里馬爵士此次回任之座船摩勒號。柏發東請爵士暨爵士夫人惠臨歐戰紀念日晚間讌會之電訊。並要求爵士答覆。爵士於到此項電文後。亦即由船中無線電轉由科倫坡無線電台覆電本坡退伍公會。謂樂欣受此項請柬矣云云。。

●歐戰中當地英人退伍軍人之約數

▲本坡二百九十人吉隆坡一百八十四人。。。

上次歐洲大戰。英京當局。爲補充兵額起見。曾徵召海外僑民。返國充當兵役。其時此間英人商行。自經理以至書記。多即拋棄職業。返國從軍。執干戈以衛國家。其愛國心之熱烈。洵足嘉矣。迨歐戰告終。此邦額外軍士。即已退伍。於是若輩即紛紛曾返馬來。復理舊業。因特組織一種退伍軍人公會。以謀曾經從戰者感情上之聯絡。及謀陣亡者家屬之福利。而每逢歐洲停戰紀念日（十一月十一日）。當地人士。即起而組織售賣罌花大會。將所得款項。除開銷慶祝紀念之費用外。即以撥給退伍軍人公會。以爲撫恤陣亡者家屬之用。茲悉馬來退伍軍人公會之本坡分會。其會員原約有四百人之多。但至現在。僅剩二百九十人。其繳交本年之會費者。聞僅一百十六人。吉隆分會。則原有二百人。其繳交本年之會費者。僅一百八十四人。聞本坡會員所以減少之故。。。殆由於會員轉移不定所致云。。

●當地紙幣流通額與膠錫盛衰之關係

據幣制委員會之報。。一九一四年七月一日當地之紙幣流通總額爲四千三百八十三萬四千五百四十八元。一九二〇年三月一日之流通總額爲一億八千三百二十一萬二千二百二十一元。。一九二二年十月一日之流通總額爲七千二百零三萬五千三百四十九元。一九二五年（今年）十月（本月）一日之流通總額爲一億一千九百十二萬二千七百三十三元云云

按一九一四年七月。。正值上次歐戰行將爆發之際。。此間商務貿易。。幾行停頓。。而當地幣制度。。復尙在幼稚時代。。故其紙幣之流通總額。。僅達四千四百餘萬元。。此乃樹膠市場第一次最興盛時終了以後之情形也。。至一九二〇年三月。。因歐戰中增發紙幣之結果。。及因膠價高漲之故。。於是紙幣流通總額。。遂增至一億八千三百萬元以上。。但自三月份之二閱月以後。。流通數額。。乃漸與之相隨低減。。至一九二〇年年末。。已由一億八千三百餘萬元。。低減至一億零一百餘萬元。。至一九二一年年末。。則低減至八千四百五十餘萬元。。迨於一九二二年之十月份。。正擬施行樹膠限制計畫之時。。其流通總額。。已僅爲七千二百餘萬元矣。。自是年十月份以後。。紙幣流通總額。。復漸增加。。至一九二三年年末。。已達八千一百餘萬元。。至一九二四年末。。則增至八千五百餘萬元。。至一九二五年（本年）之十月一日。。則又增至一億一千九百餘萬元矣。。由此可知自施行樹膠限制計劃及錫價高漲以後。。當地之紙幣流通數額。。與一九一四年者相較。。實約增加四千七百餘萬元也。。因此間支付工人薪金暨其他各種之貿易。。皆以紙幣行之。。故觀紙幣數額之增減。。即可卜其經濟界之盛衰。。而膠錫二業。。乃此間經濟界之主幹。。故二業之盛衰。。尤與紙幣流通數額之增減息息相關也。。

●太平街中待僱摩托車輛之車夫罷工

本日自由西報載二九日（昨日）怡保電云。。因最近太平警局。。定有一種新規。。限制街中待雇摩托車輛行駛之路綫。。曾將違犯新規之車夫。。提控數次。。此類摩托車夫。。因於二十九日全體罷工。。現時凡由峽駛入太平之摩托車輛。。此類罷工車夫。。皆鼓煽其加入。。但當局度態。。甚形鎭靜云。。

●按察司政躬不豫

茲悉署理按察司斯卜爾氏。。邇因政躬不豫。。以故昨今兩日皆未能蒞高等廳聽案云。。

●馬玉山公司之債權人注意

頃由本坡友、某君轉到關於香港馬玉山公司清理債務之要函一件。。特錄如下。。望本坡同僑中與該公司有債務上之關係者。。一注意焉是幸。。

函云。。香港馬玉山公司清理人劉鑑芸君等曾發出下列之通告云。。爲一千九百十一年至一千九百廿三年公司則例事及爲現在清理中之馬玉山有限公司事。。啓者。。上列公司之債權人。。請於一千九百廿五年十一月卅號或以前。。將其姓名住址及債項或所追討之欵額詳細數目。。寄交香港域多利亞城皇后大道中門牌第九十八號該公司之註冊寫字樓內。。若債權人有

孔雀紅煙

中國貨

本公司監製之A字雙旗寶塔孔雀嘜各款朱律香烟已馳名于南洋羣島十有餘載物美價廉爲用卓著久爲僑胞所稱許恕不多述本主人對于烟草一業研究有素其于採辦各國上等烟葉香乎製造之法夙有經驗玆復監製一種孔雀嘜紅烟以應僑胞之需此烟氣味香濃且能辟山嵐與氣于山巴礦埠地方吸之更爲適宜吸烟　諸君請祈試之

小坡分消處　聯發什貨客　小坡北鳳巷第二三號

▲新到各款烟價目列左

(粗幼)絲八兩一百包庄)　本坡完稅四十六元半　外埠無稅二十八元半

(粗幼)絲兩二兩四百包庄)　本坡完稅四十八元正　外埠無稅三十元正

(粗幼)絲八百圓包庄)　本坡完稅六十四元　外埠無稅四十元正

(粗幼)絲六百五二兩庄)　本坡完稅六十四元　外埠無稅四十一元

星洲華新煙草公司總理陳維新披露

星加坡海山街六號電話一七三一

分局芙蓉王子街　分局仰光百尺街

一九二五年六月十七號

▶德利遜式之衡量機◀

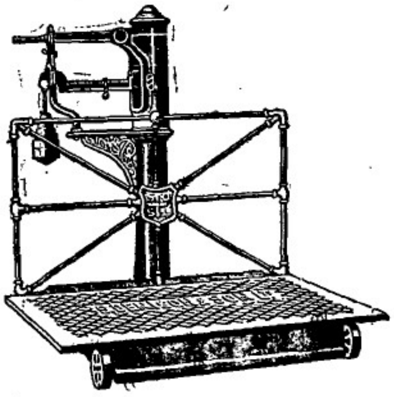

該機係按照最近之方法製造衡量橫樑係用鐵製其上刻有中英重量全部機件可以運轉自如置貨平板亦可任意伸張故於運卸貨物極爲便利

現時存貨自一千二百磅至一千五百斤及自一千五百磅至一千五百斤不等

Sole Agents:

HUTTENBACH LAZARUS & SONS, LTD.

(Incorporated in the S.S.)

Singapore, Penang, Ipoh and Kuala Lumpur

唯一代理人轄發目拉沙露父子有限公司啓

民國十四年八月廿九日

後三

猴子標梘以用爲清潔抹刷磨光金屬品雲石漆器及利器等至爲重要

猴子標梘確令汝得清潔美滿之家庭

此梘集成實體塊形各屋內洗刷品以此爲最廉

砵申尼邊掛文巴碌士有限公司製造

▷各店肆及經理商均有出售◁

惟一代理

新嘉坡　檳城　怡保　吉隆坡

轄發目拉沙露父子有限公司

Sole Agents

Huttenbach Lazarus & sons, Ltd.

SINGAPORE. PENANG. IPOH. KUALA-LUMPUR.

(Incorporated in the S. S.)

祖國要聞

（一）江浙戰事將發時之滬訊（二）

▲孫庚三對和平公約之意見　國聞通信社云。。孫庚三君前日由寧來滬。。將於今日返寧。。昨日記者往晤。。談及江浙時局問題。。據孫君言。。余離杭已久。。對於浙江情形。。不甚明晰。。惟就江蘇而論。。楊鄭萬氏。。決有讓話。。彼此報端。。刻下對浙。。决無問題。。（一）楊氏此次來南。。僅帶少數衛隊。。故表示對浙絕無舉動。。（二）楊氏到蘇後。。主張欲救中國。。須從江蘇救起。。積極整頓江蘇內部。。此時無暇對外。。（三）奉天地盤。。已擴充至長江以內。。現在奉天上下。。頗覺悟非暫圖休息不可。。就此三點而論。。則蘇之對浙。。決不至有何舉動。。蘇既無所舉動。。謂浙孫欲以優爽之西湖。。爲孤注之一擲。。恐未必然。。即有戒備。。亦不過恐防野心家之挑撥。。決不能認爲有備戰之行爲也。。惟近聞有訂蘇皖浙三省和平公約之說。。余極不謂然。。蓋戰與不戰。。完全係雙方之事實問題。。及當局之信義問題。。一紙空文。。絕無拘束軍事行動之效力。。去年之江浙和平公約。。可爲殷鑒。。且江浙和平公約。。實爲江浙戰爭之導火線。。去年盧子嘉收容臧楊。。本係浙江之單獨行爲。。絕不受任何方之干預。。惟因有江浙和平公約在。。洛吳蘇齊。。遂得援引公約條文。。騰電責難。。認爲客軍入境。。有背公約。。彼此爭執無效。。而戰爭以起。。我江浙兩省有數千萬財產之損失。。數萬人民之死亡。。均爲江浙和平公約作犧牲品。。前車之覆。。後事之師。。今若再訂蘇皖浙和平公約。。則蘇皖浙三省之和平命運。。完全寄於此半張紙。。倘有一省以特種不得已之情形。。抵觸此公約之條文。。而戰爭即可引起。。此豈非極大危險之事耶。。不過欲訂和平公約。。應以全國爲標準。。由奉系國民軍系西南系直系四大派以和平合作之精神。。訂立如何收拾大局及各保疆域之辦法。。或於全國和平。。不無裨益耳。。若局部訂立和平公約。。則實有其他派居間挑撥。。和平仍須破裂。。蘇皖浙當局與紳士苟係智者。。決不爲此愚而無用之策也。。刻聞陸洞生奉盧之命。。奔走三省。。不知是否爲此。。則爲余所不知耳。。

▲浙代表宋雪琴昨早赴杭　十二日上海謠言甚盛。。公平社記者。。特往靜安寺路訪問浙孫代表宋雪琴氏。。叩以眞相。。宋已於早車赴杭公幹。。由其辦事處人員接見。。據云。。此間并未接何項消息。。如有特殊事件發生。。無論如何。。必有所聞。。或係外間無聊政客。。故造成空氣云。。（公平社）

▲蘇常一帶之近狀　昨有人自常州來滬云。。蘇常一帶近況甚安。。尙無軍隊遷調情形。。惟十二日由寧開滬之上午快車中。。乘客非常擁擠。。車中憲兵稽查甚嚴。。（遠東社）

▲駐蘇奉軍調動　昨（十二）聞駐防蘇州之奉軍第三十六團。。突於九十兩日。。紛紛向崑山方面調動。。據歸自蘇州者語遠東社記者稱。。此項兵士。。係分佈於青暘港。。白鶴潮等處云。。（遠東社）

▲浙軍備兵長興　長興與宜興爲交接之點。。上年江浙交戰。。陳樂山與陳調元軍。。即開戰于此。。嗣後張宗昌第一軍之褚玉璞旅。。與浙軍盧香亭部亦相持該處者兩月餘。。爲江浙沿太湖接壤之第一個衝要地。。今孫傳芳于松江增加兩團實力之外。。茲又調孟昭月所部之第十混成旅陸中步炮兵混合一團。。業于前日起。。開始向長興方面輸送。。即令駐守長興。。以扼制由宜興入浙之孔道云。。

▲盧香亭任指揮　盧香亭爲浙孫所屬之第一勇將。。去年孫軍由閩入浙。。以至攻進松江。。均盧軍當先鋒。。而盧氏且親冒砲火。。指揮三軍。。後改旅成師。。盧任師長駐嘉興杭州各半月。。今次之楊宇霆南下。。孫氏適患感冒之疾。。已多日不見客矣。。今次之松江增軍。。長興派隊。。咸與盧香亭商決者。。故關于松長嘉楓等各處防守軍隊。。業經孫氏于十九日。。密下任盧香亭爲防守司令兼總指揮之任務。。此委任狀已有人目覩者。。可証浙方對楊宇霆南下之積極重視防範之矣。。又聞孫傳芳爲聯絡盧氏起見。。已電京力保盧香亭任江西督軍。。孫又恐方本仁見疑。。又向方聲明此爲一種調劑辦法。。並不是奪取君職。。請彼此心照。。方復電亦表示諒解也。。

▲褚輔成之談話　褚輔成君爲監督民選事赴浙。。昨已事畢。。今日由杭返滬。。各界爭往訪謁。。據褚君言今次浙方之增軍於松江等處。。祇可稱之曰自衛其境。。以言與蘇開戰。。此乃過甚其詞。。絕對不實。。唯地方侵犯浙境時。。則兵禍難免也。。但據余觀察（褚自稱）無論如何。。楊宇霆未必一到江蘇即以武力收回松金西縣。。在此一個月內。。可保江浙決無戰禍發生也。。又聞孫傳芳日前派參謀王金玉至蘇州。。請吳佩孚表示態度。。吳氏主張時機未至。。命孫再鎮靜勿動。。故浙方如能保守現狀。。勿遽更張者。。則浙方確無向外發展之心也。。至于調兵遣將。。未可遽目爲戰事之開端也

▲蘇軍態度現狀　蘇軍中較有勢力者爲白馬陳。。白寶山馬玉成之一三兩師。。兵額均超越定數。。實力頗厚。。在一星期前。。白馬二人。。因聞奉方對盧子嘉在蘇州。。對于馬之軍。。乃還于放任。。故深滋不悅。。調楊南下乃有將蘇軍積極的整頓之說。。致白馬二人。。心中發覺惴惴不安也。。迨今次京北宕兵南下。。擔任軍政執法處任務者。。僅派至滬寧路線之蘇州鎮江上海各埠之有東北軍駐防處者。。而海州淮揚則並未派一兵往駐。。楊氏且曾倚重白寶山協助整理軍隊之言。。白馬之心乃漸定也。。現在蘇軍方面。。尙無反動之事。。但視楊履新後之設施如何耳。。

（二）雙十節日之北京

▲十月十日北京通信　一年容易又秋風。。今日居然雙十節矣。。所謂江山仍舊。。國是日非。。誠不禁感慨繫之。。特政府當局以此爲民國大典。。張燈結彩。。照例點綴昇平外。。適關稅會議不久開幕。。當局爲壯觀瞻起見。。已特中華門等處牌樓。。以及圍墻。。粉刷一新。。頓長美觀。。較諸往年則有一番新氣象。。其初當局擬藉此令節者。。原擬（一）頒布刷新政治明令。。（二）授勳。。（三）冊封班禪。。（四）招待外賓。。（五）天壇演戲。。與民同樂。。但以班禪還在五台。。離此一再電促。。卒未前來。。第三項大典遂未果行。。主張派員持冊印前往者。。因之又軍中梗議。。段執政對此尙未輕允。。徵聞班禪之所以不來。。內幕尙有一小小原因。。蓋班禪此次離京。。半係被逼。。冊封後雖有迎駐藏辦事長官臨與班禪一同回藏之說。。而究竟能否安然回去。。尙屬問題。。班禪本意。。頗欲待此問題解決確有把握。。然後受封。。以是遲遲其行。。而天壇演戲一節。。亦以一部分人不以爲然。。故三五兩項均付缺如。。惟此次招待外賓。。較往年普遍。。將各使館當局辦事員等。。亦均在招待之列。。且請柬俱係夫婦雙份。。陪客亦復如是。。故今日執政府之熱鬧。。爲成立以來之第一次。。且故宮博物院亦適於今日開幕。。事先發出請柬三千餘份。。加以令節照例再收半價。。一般人爭欲乘此瞻仰故宮風采。。約計人數。。當在兩萬以上。。清室善後委員會既獲增一筆收入。。而九城內外亦因此熙來攘往。。特顯得太平景象矣。。

距今數日前。。雙十節時局大變動之說。。曾復盛傳。。當局頗紛紛派偵。。分赴各方爲振導和平之運動。。一方且發表張英華等之通緝令。。以爲先發制人之計。。究之直系在外。。未必不仍有幾篇破壞政局之文章。。而京師各團體以自九九等運動。。被警察打得落花流水。。原擬今日爲一度之熱烈表示。。日前各校滬案後援會等團體聯會。。曾決定（一）在天安門開國民大會。。（二）京城劃爲六十六區。。由各校組織講演隊。。分區講演。。（三）印刷傳單十萬張散佈。。喚醒國民內外之同情。。無如事爲當局所聞。。密令軍警當局預先制止。。警廳因是通令內外城各警區。。除在各局路加崗外。。（一）各中等以上學校門首。。派警察及便衣偵探防守。。（二）派保安隊在天安門駐防。。（三）學生出校。。不得結隊遊行。。（四）學生演說。。傳單不得超過十人。。不得有反對政府及赤化之演詞。。（五）不准學生散佈傳單。。團體方面。。值悉當局如此佈置後。。激烈派頗有憤怒。。主張堅持原議進行。。犧牲亦所不惜。。惟一般以歷來學警衝突。。結果均是學生吃虧。。頗不以爲然。。故事先對於天安門會場。。並無佈置。。祇由各團體各派代表與會。。不持旗幟。。各校學生亦不必列隊出發。。因此今日十二時餘。。天安門前聚集有數百人。。而駐於該處之警察保安隊。。（約一小排）以未發見有旗幟。。猶認此數百人爲看天安門前彩燈而來者。。初不加以注意。。迨至一時餘。。各校學生紛紛而來。。清明中學。。且持青天白日旗列隊而至。。附商專校醫科大學等五校及某工會旗幟亦出現。。遂臨時宣布開會。。原定推于右任主席。。因于氏未到。。由衆推舉大余某主席。。宣布開會宗旨。。學生及各團體代表亦即在天安門四週講演。。分散傳單。。警察始以人數愈聚愈多。。起而制止。。又因衆寡不敵。。旋由警廳派來保安隊一大隊。。始以槍托向羣衆衝去。。一時秩序大亂。。祇聞打打捉捉一片嘈雜之聲。。卒將羣衆驅散。。幸彼等對於警察。。不加抵抗。。故雖有少數人爲槍托所傷。。尙不致演成流血之慘劇。。此亦國慶中之一點綴也。。

（三）雙十慶賀中之時局消息

▲十月十日北京訊　今日雙十節。。段氏下令戒百官之令。。兼對前之馬電。。有鑑於國。。按其措詞。。幾與賴能蔣智由之電。。針鋒相對。。上午十時。。公府慶賀。。段演說數語。。大旨與命令同。。國務參政院等六機關。。十一時在太和殿庭舉行慶祝。。粉飾太平。。亦饒異趣。。然而一般人切切私語。。均曰時局究竟如何。。鄂豫方面有何消息。。浙奉戰爭與調電確否。。即接近政府者。。亦不敢信今時局確已緩和。。且謂須再看半月。。如果半月內無事。。始可有數月之偏安。。最聞人言。。最十個字的話。。爲始於鄂豫中央。。保境安民。。而姚震赴豫時。。段曾與某秘密接洽結果。。某秘書須以覆命。。果係此種語氣。。某要人以姚之報告論。。蓋曰某秘書早料及之。。又聞李景林派人赴鄂。。其結果則使鄂者報告與姚震同。。使鄂者報告則甚似不能敏牛。。而通緝張英華等四人之令。。則相於鄂震詳赴鄂之時報。。即此種種。。時局之爲緩和與否。。可以推測也。。

外間之情形。。最近傳有一說。。曰岳維峻之活動。。專一獻殷。。並不對奉有敵意。。因之相傳。。東北奉北近的從事聯絡。。謀以和平方法解決時局。。改造中央。。兩不以干戈相見。。頗有三數政客爲此種奔走。。可謂與姚震赴鄂之行。。相對待者。。然事實是否如此。。則殊有疑問。。即以奉方而論。。李景林於八日赴奉。。九十兩日奉天有軍事上之秘密會議。。大約應付時局之策。。將於此定之。。有人謂奉。。自山海關至浦口間。。奉軍共駐七師。。人數近十萬。。皆奮勇敢之兵。。而李景林固有之兵。。及張宗昌所部。。尙不在內。。現在趙

匯票行情一覽表

匯香港銀行掛牌	一百元貼銀行	五元七五
銀行兌現銀票	一百元貼銀行	五元八七五
匯汕頭兌現銀票	一百二貼銀行	十元
匯廈門銀行掛票	一百元貼銀行	五角
銀行兌現銀票	一百元貼銀行	四角八七五
匯福洲銀行兌現銀票	一百元貼銀行	一元
銀行兌現銀票	一百元貼銀行	九角八七五
匯安南銀行掛牌	一百元貼銀行	四元
銀行兌現銀票	一百元貼銀行	三元八七五
銀行買現銀票	一百元貼銀行	三元七五
匯上海銀行掛牌	一百元	七十二兩五
銀行兌現銀票	一百元	七十二兩二五
銀行買現銀票	一百元	七十二兩
匯呂宋銀行掛牌	一百元	一百一十三元
期票三十天兌	一百元	一百一十五元
匯暹羅銀行掛牌	一百銖	七十九元二五
暹銖銀紙兌出	一百銖	八十一元二五
匯仰光票行掛牌	一百元	一百五十四盾五
期票三十天兌	一百元	一百五十六盾五
匯馬呂勝銀行掛牌	一百元	一百五十四盾五
期票三十天兌	一百元	一百五十六盾五
匯高浪鑾銀行掛牌	一百元	一百五十四盾五
期票三十天兌	一百元	一百五十六盾五
匯紐約銀行掛牌	一百元	五十六元八七五
期票三十天兌	一百元	五十八元八七五
匯雪梨銀行掛牌	每元	二司令四扁一三二
匯加剌吉打銀行掛牌	一百元	一百五十四盾二五
期票三十天兌	一百元	一百五十六盾二五
◀印度盾▶	一百盾	六十四元六七
匯望眉銀行掛牌	一百元	一百五十四盾二五
期票三十天兌	一百元	一百五十六盾二五
匯檳榔嶼銀行掛牌	一百元貼銀行	二角半
◀紙字▶	每百元	二角半
匯加勝巴銀行掛牌	一百元	一百四十盾二五
期票十天兌	一百元	一百四十二盾二五
◀爪哇盾▶	一百元	七十一盾二七
匯泗水銀行掛牌	一百元	一百四十盾二五
期票三十天兌	一百元	一百四十二盾二五
匯三巴瓏銀行掛牌	一百元	一百四十盾
期票三十天兌	一百元	一百四十二盾
匯倫敦現銀票（扇申）	每元	二司令四扁一五三二
期票三十天兌	每元	二司令四扁一五三二
金葉每望角		七十元二
金每個		八元六五
◀銀價市		三十二元一五一六
昔土庫		一百四十四元五

▲輪船入口▼

豐川	由淡米那寓	十四到	和豐公司
海華	由實叻坜郡	十四到	泰益安
仲安	由加勝巴	十四到	裕泰茂
峰和	由峰句	十四到	同今號
海陽	由汕頭轉往海口汕頭廈門	十四到	新藩公司
福茂	由香里汶	十四到	萬利安
來隆	由峇株巴轄	十四到	和益號
豐生	由麻六甲	十四到	德豐號
金和美	由望加錫	十四到	成茂號
安徽	由汕頭轉往汕頭廈門	十四到	真實得洋行
豐泰	由仲光轉往香港汕頭廈門	十五到	仲和公司
居士基士	由三嗎鑾那	十五到	和豐公司
亞夫	由暹羅	十六到	陳元記
龜興	由沙勞越	十六到	順發號
福興	由鳳武蘭	十六到	順興號
福裕	由望加錫	十六到	成茂號
蘭施領	由上海轉往檳城高根雲望眉	十六到	英國公司
廣生	由加吉打轉往香港汕頭廈門	十七到	真實得洋行

▲輪船出口▼

▲九月十四日禮拜六輪船出口▼

船名	時刻	開往地點	公司
國南	上午九點	往占邊	鼎豐號
文律	上午八點	往摩里峇淡	振順興
順利	上午八點	往吉里汶	開行
茂盛	上午九點	往峇咯文律	廣豐盛
豐捷	上午九點	往峇咯林篤	和豐公司
豐春	上午九點	往峇咯源林	和豐公司
瓜勝	午十一點	往網咯	實得力洋行
新加勝	午十一點	往峰句	和豐公司
曉喜春	午十一點	往彭亨港口關丹	福示必洋行
吉隆	下午三點	往吉礁港口檳榔嶼	實得力洋行
福順興	下午三點	往峇株巴轄	和益公司
柔佛	下午三點	往峇株巴轄	和益公司
新義	下午三點	往文島巨港	滙通代理
海協	下午三點	往檳榔嶼	新藩公司
萬發興	下午四點	往麻坡麻六甲	順發號

◉各貨行情一覽

一號白糖	一元六角五
二號	一元六角
赤糖	一元四
一號花面	一元五角四
二號	一元五角二
三號	一元五角二
一號光面	一元四角八
二號	一元三角三
吉蜜紅沙	八角一占
峇株	七角五
暹港上島米	一十九元二
又中	一十二元
柔佛島米上	一十四元
又有	一十一元六
沙勝越白米上	五十六元五
又島米上	一十三元五
柔佛島米上	一十五元
中	一十三元五
白上	五十五元
又島米	一十三元
白米	二十一元
本坡島米上	四十二元
又米行	四十二元
白上	五十五元
島上	一十二元
一號椰干	十一元七
二號椰干	十一元五
三號椰干	十一元七
本坡碩莪粉上	五元八
又上	五元七
暹坡碩莪粉上	五元八七五
又中	五元七五
新碩碩莪粉上	六元
中	七元二五
幼	七元二五
幼丕	六元
甘咸	一十七元
二赤蜜開價	三十二元五
三號赤甘蜜	二十元
烏甘蜜行開價	十三元七
又甘蜜土庫出價	十三元五
廿二號粗花糖每担	六元
廿六號花粗糖每担	六元五
四十四號幼花糖	八元一
本坡和豐椰油小罐	二十二元五
又香莎庄	二十一元
本坡大標士油每箱	五元
雌標土油每箱	五元六
日標土油每箱	五元四
醬標土油每箱	五元五五
虎標土油每箱	五元五
鱷標士油每箱	五元五
帽標士油每箱	五元
土油每箱	五元八四
蔺標土油每箱	五元五五
坤甸兒羅令上	十七元五
又落箱	十元
沙勝越兒羅令上	十六元五
又落箱	九元
檳埠兒羅令上	十九元
號水牛皮每担	二十六元
二號水牛皮每担	二十三元
一號牛皮每担	四十八元
二號牛皮每担	四十元
一號鹿皮每担	
二號鹿皮每担	五十元八
水牛角每担	廿五元

Dr. A. Besqui's Uranium Wine
Complete Cure for Diabetes.
Obtainable from:—
Messrs. John Little & Co., Ltd., Singapore. The Medical Hall Ltd.
The Medical Office. The United Pharmacy.
Sole Agents for S.S. F.M.S. and Siam
BARKER & KENGCHUAN
SINGAPORE.

△畢司桂醫生治甜尿良酒
凡患甜尿症者每日飲此酒一樽則可減少糖分並能止渴增進體力其飲此酒治愈甜尿病症者不知若干人下列各店皆有代售諸君不幸而患此症者幸一一注意爲要
一．新嘉坡然直利土庫
二．神農藥房有限公司
三．英國藥房
四．聯合藥房
七州府羅臺之唯一代理店
新嘉坡客克與慶全公司
一九二五年十月五日

福建要聞

□楊總辦炙手炎威

泉州訊。吳泉永鎮守使孔昭同。唯一寵信之施調珊。孫寶璜大釘子。當頭一棒。青天霹靂。實施氏所料不到者也。原漳泉漳龍公路局長一席爲蔣以德。泉州人。局設漳州。其時漳城有張毅獨霸其間。是以此次省周。特置吳泉永鎮守使一缺。一以酬孔昭同之功。一以分張毅之權。然瓜分豆剖。釀成割據之勢。當漳泉龍之公路局亦拆台。分爲汀漳龍總局。局設漳城。及吳泉永公路總局。局設泉城。歧分爲二。吳泉永公路總局局長一席。爲省周心腹昭同死黨楊廷英所得。楊氏於今春方與周蔭人命來泉。楊職任督辦公署參議。復兼吳泉警備總司令參謀長。此次仍爲孔氏之參謀長。唯一政策厥爲聚財。如有一二千金之運動。其人可換得某處之公路局長。外傳此次楓公路局長黃呈標。其運動費三千元。即其一例云。楊氏一面委官。一面又植黨。放出其夾袋人物。遍安插其親信於各處分局。如市政公路各局。尤至少須有其一二親信。楊樹滔力焉。上月楊廷英即薦其僚友新由北洋者某某二人於施調珊(一施氏同長泉州市政局)施漫辭之。而未果用之。蓋施氏恃孔氏爲靠山。系挾之以號令各軍政界官長。又恐用楊氏親信。然一日操縱之泉州市政局內幕。將爲楊氏所察覺。故楊氏所薦之二人。遂寄食施局中。并未委任。近日楊氏已有所聞。夙恨施調珊之專橫。特造施寓。施本煙鬼。日須二三兩黑膏始癮。遂代裝數口以奉楊氏。極力酬酢。吞煙有頃。楊氏遽謂施氏謂某某之人爲我所薦。何不肯錄用。施氏不以爲意。含糊吞吐。應之曰。唯唯。楊氏勃然盛怒。遽批施氏之頰部數拳。楊氏夙鋼嘴技。一時已掌拳複交下。躲避不得。牙脫血流。頰額背臂。恰好孔昭同復署副官長張昆入內。提爲援阻。楊始英怒猶未息。悻悻出施宅。乘轎一顧。始乘黃包車返總局。中是東大街市衆始知。細探內容。各商民交頭接耳。哄傳全城。均拍掌齊聲稱快。施氏對副官長張昆敬禮。且大呼晦氣。當將若斷孔昭同。後張副官長阻施勿爾。謂反招損。以楊氏爲周孔要人。施氏無端受此奇辱。極爲憤悶。託病不出門。亦不敢大出風頭矣。

□林氏呈控張毅慘殺佔產罪狀

廈訊。林季商被張毅慘殺後。其弟林資鏘。通電申請昭雪。該電文業誌前報。茲又覓得其分訴京省各機關呈文。補錄於下。呈爲生命財產。慘被摧殘。泣懇明令撤職嚴懲。以伸國法事。竊資鏘胞兄祖密。於滿清甲午割台之後。即毅然棄家。率母同歸。恢復中國國籍。其血性早已認定。清政不綱。無意進取。民國紀元。始出創辦實業。以漳屬華封。爲山嶺雜樹。交通梗塞。即集合資本廿餘萬。用資整頓。向農商部領辦華封礦河公司。領得部照爲憑。十餘年來。歷辦無異。最近兩年。鏘兄台行前往整理。本擬大有可觀。不料福建第一師師長張毅。盤據漳州。殘剝民財。誅鋤善類。嘗自詡說漳州我領土。京省政府。均無過問之權。近則吞併華封。奋曉鄉民。謂該處境內住民稍有身家者。輒行誣害。人則捕獲。屋則焚燬。罪狀重疊。罄竹難書。鏘兄公司。適在淫威之下。又爲該師長久已垂涎之品。奇橫禍因此而生。始派該縣縣佐錦口醫錦翁著。向公司勒索巨金。祖密婉言辭之。古歷七月初一夜三句鐘。突派最兇惡之爪牙李鳳池。率帶軍隊二百餘人。包圍華封總公司。鏘兄正在睡中。即被綑縛。翌日跣足押赴距公司八里之前嶺地方槍斃。此外眷屬男女十人。辦事人員八人。盡行押解回漳拘禁。冤音非巨款不贖。并有人扭不賄報不控告。亦不准贖。駐廈海軍司令暨各社會。電漳詰問祖密死狀。張軍無詞以答。至公司所有銀錢物件。統由該軍隊用大船七艘。滿載運漳。公司事務。即派該堂弟張鈴管理。慘極乞察祖密何罪。搆此死刑。公司私產。豈可佔者。是該師長比生番更暴。較綠林匪尤兇。黃巢獻忠竟橫行於化日光天之下。苟不從嚴查辦。不僅鏘兄慘遭吞噬。全漳恐無噍類矣。涕泣陳詞。懇請鈞座迅發明令。將該師長撤職嚴懲。并勒令交還鏘兄創辦之路河公司。并賠償重大損失。庶國法可伸。而冤魂稍慰。不存感頌之云。

□閩垣黃展雲下獄後之兩捕案

▲高炯與徐健

福州通信。民黨黃展雲經辦海濱中學。日前突然被捕。雖經薩氏一再爲請保釋。然周蔭以無辜親輸井從優待等語却之。旬日前黃且有抱病獄中之訊。兩高炯與徐健。又以先後被捕聞。高長業縣人。專軍入閩時。曾爲自治軍司令。後又在長樂海軍陸戰隊。舊辦煙苗。此次丁縣上省。被督辦署稽查處拘獲。初傳高懷有巨款千數佰元。爲人所見。向彼告處報告。其目的只在金錢。當無危險。乃近探報載。則以高在長舊辦煙苗時。曾鎗斃無辜鄉人某氏。被害者家屬。向督辦署呈訴。是以被捕。查高在長已辦理煙苗槍斃鄉人。誠有是事。而此次被捕。且以其帶有自治軍色彩。王永泉在閩時代。被捕有案。徐閩侯水部門外徐厝墩人。黃展雲爲閩運使時。徐爲副官。厥後奉黃所編粗之精武學生隊。台黃炳貳在水口上。與某軍一戰兩北。旋已民黨關係。入省立式中學校。爲體操教員。黃被捕後。徐力爲奔走。前月卅日。徐爲其友鄉迎神演戲。故在家中。夜深就寢。次晨有福州語者入訪。其妻已告。徐下牀出視。見有五人。無一識者。即謂我與諸君。素不相識。見此何事。偵捕者知確爲徐。即上前擒住。并即檢身。後被捕去。羈押一夜。始行訊鞫。張處長問。有人報告爾案藏孫中山遺像。及其委任狀。果有是物。究從何來。徐謂與中山先生夙相熟識。但此像係從市肆購得。其委任狀亦係數年以前物。張云既到此。當送陸軍審判處審理。如無其他嫌疑。當不難爲汝等云云。此皆其家屬由稽查處送徐至審判處時所探得爲人言者。此後則寂無消息。未知其如何狀態也。

□謠言誘興之閩垣

▲或謂出于盧部所製造

福州通訊。日前海籌艦管帶馬江。軍界人員眷屬。多相繼離閩。外間紛傳海軍省軍間。發生裂縫。聞海軍當局韓敏。兩周又連日宴海界要人物。於是又一變而有楊(樹莊)周合作之說。一謂周將率師赴浙助孫。一謂海籌艦此。乃赴廈而非赴滬。將載省軍合助陳炯明攻蔣介石。然二者荷出其一。則海軍必不與省方決裂。省垣無要。彼軍界眷屬。何以陸續離閩。豈謂不無可疑。于是外間又有杜錫珪將率軍回閩之說。且雨周將合圖維持。今日甚者謂周已于昨晚行者。種種謠言。愈傳愈離。究竟從何而來。則惟真明其妙。或謂此種謠言。出諸盧部。未知確否。

□林明解省及遺缺之逐鹿

廈信。自林明因鳥利文案晉押於江和破獲數日來外間作種種之詭傳。有以已經槍斃。與早已解省之說。其實祇由鎮守官一度非正式詢話。并未過軍法處審偵。迨江利十日啓錠。始奉司令部發帶櫃文。林乃隨行。據警界方面消息。謂此案發生在廈。且陳和協亦仍押廈。是見軍閥家等云。爰附誌之。林明遺缺。不以爲黃瑪火權升。另委該隊書記陳鶴生代理。此無他。因黃通語及閩語鈞說不出。惟目下逐鹿。大有人在。據軍界所傳。謂司令部密探總兼廉最具希望。均係閩籍。閩軍時充聯報員。故地方情頗熟悉。但兼曾十九師濟南調查員。連密探月共支薪六十元。司令部停探本分左右二翼。翼探員郭兩東茂指揮。(徐均稍偵探)自林收押。雖亦派員代理。惟閩官廳會議暫停出動。復於飾喻各探爲保送閩外。再令各股管店舖保結。并連環結狀。隨同花名册繳查。故該隊頗呈一種忙碌狀態云。

◆中南學校演劇籌款會特別啓事

敬啓者本校籌款會已訂於陽曆十月末結算以便刊發徵信錄凡諸善長捐助十元以上者俱日當奉贈徵信錄一本諸照大信前蒙諸君所購零票及認捐款額尚未惠交者當於十月十五號以前再派專員趨門領收以資早日結束所有前此報告中姓名款額有遺漏或錯誤之處敬乞於十月廿號以前賜函示知以便更正無任感荷之至專此敬頌　公安不一
民國十四年十月一日　中南學校籌款演劇會謹啓
Chung Nam School A.0-1-12

〇承頂聲明

啓者本坡五個石和豐律即雙乳山格章林乾園內門牌五十八號陳逆才已創碗窰一座今因陳進才意圖將該碗窰及厝家器等件出與協與公司承受管業爲來以後該窰所有得失乃承頂人協化與陳逆才無干但陳進才從前如有與諸商會往來揭借保認等情未清者出於登報日起限七天內前來與陳進才理會清楚如過期不到乃係自誤與承頂人無涉先此聲明以免後論此佈
民國十四年十月廿四日　承頂人協與公司黃禮江啓
Heap Hin & Co. O. 24-1025.　甲

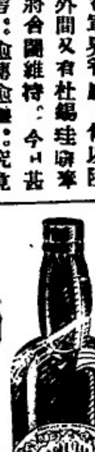
BIG TREE
PURE DOURO
PORT

△請飲(大樹)標黑葡萄酒

大樹標黑葡萄酒爲品質優美酒味醇厚之唯一葡萄牙運來擔保十分純潔而且品質優美請一試之並購贈親友此爲純潔之酒酒味芳香醇厚諸君如購鷄胃場大樹標黑葡萄酒便宜省錢一加倫四分之一之酒場其容量有一瓶半酒飲最美價值又廉故購買大樹細口場標葡萄酒則出之外價更便宜得特此廣告

(鷄胃場)

民國十四年七月一日

MARLBOROUGH THEATRE.

(Next to Alhambra) BEACH ROAD.

◀小坡曼舞羅大戲院開演▶

友鑑

全劇一十大幕

每晚二場券費不加

陽歷十月廿四日演起

陰歷九月初八日演起

頭場七點起 二場九點起

近來社會[illegible]人交友[illegible]可不慎[illegible]苟遇一良友[illegible]國[illegible]夫傳[illegible]良多[illegible]至身敗名裂者幾希[illegible]不[illegible]一劇[illegible]意在示人以擇交之道[illegible]社會不良置身其間者罔不爲之同流合污[illegible]於交遊者[illegible]競競乎濫交[illegible]至卒[illegible]於[illegible]免[illegible]以潛移默化之間[illegible]智[illegible]亦[illegible]以自覺斯[illegible]不但能導人入於坦途且能引人生無[illegible]美感[illegible]其排演[illegible]表情[illegible]光線[illegible]佈景[illegible]說明[illegible]眞不精密將事移達于完善之地位[illegible]關心國片者[illegible]幸留[illegible]

▲注意

本劇開演[illegible]來深蒙各界贊許賣座[illegible]盛茲更欲利便觀衆起見特由廿八晚起(拜二)加演歐洲笑劇六幕合本劇十幕[illegible]一場[illegible]趣偶永堪稱大觀機會難得幸勿錯過

中華電影戲院謹告

諸君注意特別上等新畫

牛車水二[illegible]

每晚[illegible] 每[illegible]二[illegible]五[illegible]色[illegible]十[illegible]十[illegible]號[illegible]演[illegible]一[illegible]二三

▲由十月三十號拜五晚起 頭場七點半

(一)新奇笑劇 一幕

(二)深林大王 二幕

名[illegible]士貂[illegible]

(三)獅子壯士大結局 第十七十八卷四大幕

是[illegible]結[illegible]數幕非常可觀且[illegible]最[illegible]之[illegible]數十幕[illegible]可不觀乎

休息十五分

▲二場九點十五分

(四)時事新聞一[illegible]

(五)鷹[illegible]島 第十三十四卷四大幕

此劇乃前[illegible]本院所演之險處情緣之名[illegible]威廉[illegible]士[illegible]主任內[illegible]非常危險且有無數[illegible]生色諸君快來勿失却此佳劇也

(六)刺肚笑劇 二幕

(七)將爲善入 二幕

名星夏[illegible]主任

(八)笑[illegible] 一幕

▲價目照常

注意 在本院購一票由二號位券一張

(贈券章程)

廂房位禮券二張免費一次

特別位禮券二張免費一次

一號位禮券三張免費一次

▲注意半夜人與秘誡長書不日在本院開演

SURINA THEATRE

蘇[illegible]那

即晚開映

▲頭場七點半

上下夫人

▲二場九點

後來之一兆

未可云死

本星期六日星期日開映日戲概收半價

Gaiety Picture Palace

牙池

▲頭場七點十五分

勝[illegible]之星 五卷十本

▲二場九點十五分

誰家女來自背後

本主人啓

●本報特別啓事

啓者本報長報工人間有漏派致令閱報諸君以不得接閱日之報紙爲憾者茲特鄭重聲明倘閱報諸君未得閱報即日本報者可即用電話通知或手函早以函報告本報經理部當即補派以免遺漏特此佈告敬希注意

民國十四年六月一日 本報經理部謹啓

◀星加坡東方影片公司▶

◀辦事處東陵路門牌二十六第八號▶

Eastern Film Co

Office:- 26-8 Orchard Road.

立地成佛

十本

不日抵叻

△中南影片公司代理

吧城中華影片公司南華夢影片

上海影戲世界半月刊廣告

南華夢爲國內影戲破天荒第一長片

影戲世界爲國內劇評最有價值之專刊

南華夢情節離奇表演細膩光線充足佈景精美

影戲世界材料豐富言論忠實裝釘雅緻書版鮮明

南華夢在叻演完即往各埠欲租者從速

影戲世界已到五期存書無多欲購者從速

影戲世界價目 零售每册一角二 半年十二册一元二 全年廿四册二元 批發另議 外埠郵票照加

中南影片公司啓

發行所新加坡[illegible]二百四十號

電話二二[illegible] 十四。十。十三。[illegible]

新加坡

大中影片公司

牛車水中街三十三號

戰爭哀情新片(沙場淚)該片描寫兩少女同一官眷少年軍以至互相傾軋機謀百出少年因之憤而從軍鐵馬秋風沙場灑血大有殺賊致果之概惟血塗原野魂夢繞江關其犧牲於戰爭者何限及奏凱歸來則人事已非情天摧陷家庭演成劇變情敵方肆陰謀結果弄得一場惡殺並以身殉亦云慘矣該劇表演深刻既可爲三角式戀愛者之頂門針亦足爲提倡戰爭者之當頭捧也茲經檢驗局驗訖定不日卽行開演以與我僑胞相見於銀幕上焉

(小朋友)(戰功)兩片現往仰光各埠開演惟到有副片

諸君有意租演請至接洽

大中影片公司謹啓

法國晏地干路白濁丸
担保三点鐘立見奇效

此華丸創自一千八百世十四年爲六界上最靈效之白濁藥也專治五淋白濁尿管贃痛限三點鐘內立見奇功再服兩天定能痊愈保無復發有患斯症者急宜購服南洋總代理

信保院能 會豐商店

會豐商店 分售處

星華坡有發售

民國十三年十一月十九日

廣東要聞

香港華商總會會議詳情（二）

▲請政府限制銀主開投物業 ▲大借款不能借與圖利之人 ▲羅文錦提議借款須先宣誓

（十七）宣佈駐港德國領事來函。。請南美洲秘魯爭。。有德商經向香港採辦藥茶蚧竹白米。。請商會介紹營此業之洋莊。。以資接洽云。。（十八）宣佈中華全國商會聯合會公函。。略謂召因關稅會議。。政府業定本年十月廿六日開會。。我商界應於期前協議辦法。。決定陽歷十月十日在北京商會開臨時大會。。請推舉代表一人至三人。。期前到京與會。。即希查照辦理爲荷云云。。附抄錄關於建議等條約。。本會分呈農商財政外交等部。。請採擇施行。。（十九）宣佈華商聯合會來電。。請朱鼎設法迅速寄去。。衆無討論。。（二十）宣佈同利輪船公司東股東來函。。略謂此次罷工風潮。。敝公司被禍累甚大。。將南美洲輪船按揭銀主一萬七千元。。銀主定期本月十四號開投。。求向政府延長開投時間。。或向政府三千萬公債按揭。。希賜維持。。感德無涯云云。。（廿一）宣佈晉善允狀師來函。。略謂本港自工潮發生以來。。搖動市面。。破產之案。不外金融貨物兩失流通。。應請由貴會發出一通告書刊報。。喚醒各界人士。。日前有存款或附項。。切勿過爲迫迫。。以致不能週轉倒閉。。設不幸倒閉。。尤盼出面調停。。將存欠數目審查校對。。倘足以抵償。。勸導債權人諒解。。屆期收還云云。。至是主席謂。。銀主不宜過迫。。債權人亦不應催收。。於此風潮中。。應要互維持。。且此三千萬大借款已成。。只欠條件耳。。似此物業已有週轉。。務請各銀主宜互相體諒。。羅文錦律師云。。近今世界確有人掩住良心做事。。如做寫字樓。。昨有一件事。。某中有一舊舖。。值五十萬。。只按頭號按揭大萬元。。二號四萬元。。其十萬元近已到期。。詎彼銀到狀師信。。飭期歸款。。否則要將之開投。。欲聯合同類壓低其價。。以十餘萬元即吞沒此值五十萬元物業。。鄙見以爲本會於此等事。。有所研究。。如有人訴到。。亦應登報發明。。但有不畏人言。。不顧名譽者得任之。。但本會須做一種工夫。。以表示吾人之公平。。更有進者。。鄙人以爲此次大借款。。須設法阻止以此借款爲圖利。。此大借款不外用以維持市面商場。。吾人以爲凡借款之人。。應立一誓章。。若日後賣出其用途不符。。可以法律對待。。主席云。。羅君之言極有理。。但銀主不可迫人還銀。。業主亦應清息。。可稱雙方公平。。黃茂云。。銀行當危急之秋。。政府可以立例暫行停支。。則此次催迫將人家之舖開投。。亦可以由政府立例阻止之。。鄙人倡議入稟政府阻止銀主於近日將舖開投。。以兩個月爲限。。但須要清息。。何能辦和議得衆贊從。。黃浩。。李葆葵云。。利息復清。。但不可增加云云。。衆議舉陸由主席□舉人代表商羅二君。。應陳請政府於最短之期。。宣佈立例。。（廿二）宣佈幫辦羅旭和二君來函。。（廿三）宣佈羅旭君來函。。皆係答復經手函謝借款成功事者。。（廿四）宣佈榮貞保鍵債權人貴關生來函。。（留）（廿五）宣佈榮益公司東主蔡定函。。爲新入會同人。。由正主席倡議。。副主席和議。。衆贊成認可。。遂宣佈散會云（完）

廣州商業最近之情況

本年粵省商務。。猝遭大故。。最初蒙東江軍事之影響。。粵軍滇軍駐潮汕後。。復有劉楊稱兵之變。。楊劉甫平。。又遇工潮。。各項商務。。直接間接。。均受多少影響。。現下夏曆秋節已過。。商務已可作一小結束。。茲將各項商業情况。。就調查所及者。。撮要略誌如下。。（航業）內河航業。。近年已飽受封船擄劫種種痛苦。。破產者相望。。自月前俱平不良軍除後。。封用之商船。。多已發還營業。。惟各江賊匪猖獗。。交通梗阻。。勒收行水。。攔河截刼等事。。幾於無時無地不有。。故航業迄今仍在困難中。。（絲業）春季中絲跌價。。業務微覺不。。一旦交通斷絕。。生絲一時不能運銷海外。。于是積存內地之生絲。。價值千餘萬元。。順德等八絲廠。。因而暫時宣告停業者。。達十之八九。。失業之男女工人。。凡數十萬人。。斯時損失之鉅。。不可數計。。勞資兩方。。均有欲哭無淚之慘。。其後過航可通。。生絲乃得源源運銷海外。。東隅之失。。或可收於桑榆也（花紗）因內地織造業之衰落。。殊無佳象可言。。來源緊絀。。紗價飛漲。。此時存貨多者。。及善於投機者。。頗獲厚利。。迨來源斷絕。。營業上乃大受打擊。。至近日漲紗已可運粵云。。（當押）當押行第一因銀根緊短。。第二生意冷落。。第三斷押後之貨物。。銷路甚滯。。基此三大原因。。營業狀况。。日趨悲境。。（故衣）春夏兩季。。因各處交通梗阻。。水客絕跡。。故生意之淡。。爲向所僅見。。迨入初秋。。略有水客到省辦貨。。惟其時作時輟。。新鮮連續採辦。。故營業現仍非常冷淡（新衣）因各江井水客來省辦貨。。毫無起色。。其情形與故衣行大畧相同。。（定頭）定頭冷淡非常。。就目下情形而論。。一般定頭商所折者達九成以上。。（綢緞）因花款顏色之變遷太速。。營業已感困難。。復因社會經濟乾枯。。生涯日淡。。極難逐其什一之利。。惟冬季或尚有多少希望也。。（麪麵）來源斷絕。。洋麵亦同一現象。。幾至無業可營。。及至初秋。。麵麵入口。。恢復原狀。。價既低廉。。又值中秋節。。正麵暢銷之會。。一時銷路極佳。。此時所獲。。大足以彌補以前之損失云。。（玉器）內地銷路。。因各江交通不便。。水客甚鮮到省辦貨。。洋莊生意。。亦未能恢復。。故營業甚淡。。再玉工人。。原有萬餘。。現因連帶關係而至失業者甚衆。。（土布）近年奢侈成風。。土布幾於無人過問。。故該項營業。。衰落日甚。。近亦復有一綫生機。。但現下因種種關係。。尚未十分暢銷。。不過比較的情况稍佳耳。。

廣州歸客談（一）

香港士蔑西報訪員曾於本月七號赴省。。調查羊城狀况。。前星期六日搭河南輪返港。。據其觀察所得。。略謂七號乘河南輪往省。。同船搭客。。約三百餘名。。其中多是嶺南學堂及各教會書院學生。。是船約下午四點鐘抵省。。在沙面前方下碇。。工會糾察員。。分乘電船。。環繞河南輪。。除領有罷工委員會特許證懸洋旗下小輪外。。其餘船艇皆不准泊輪。。載客登岸。。訪員乘電船登沙面。。旋赴河南調查。。覺河南秩序安寧。。一如疇昔。。當局不許罷工糾察員滋擾居。。惟煙室賭館觸目皆是。。聞每日收入約五千元。。省政府甚爲淡此款。。滿欲令李福林出發東江。。但蔣介石恐因此引起變故。。足爲其不征東□功之阻礙。。故有所懼而不敢發。。李亦知蔣東征若得勝利。。則己之地位必危。。遂竭力聯絡河南七十二縣農團。。以謀自固。。現尚未達到諒解之地步。。長堤一帶。。行人頗衆。。多是勞動工人。。麇聚於賭館及下等食物店。。普通商業衛彩衰頹。。凡在公衆遊樂場所及途中。。不難識及香港事情。。訪員目擊有華人三名。。在增南堂屋宇附近會談。。涉及香港。。爲工會暗探所聞。。即指爲違犯會章。。拘往東園罷工總會。。其如何處置。。不得而知。。外商行店之在沙面者。。間有遷往城內營業。。但因內地盜風猖獗。。貨物不能自由輸運。。而銀市又極形緊絀。。故商業殊無進步可言。。且因缺乏銀行資助。。利息高漲。。倉租太昂。。及政府苛抽貨物運輸稅。。縱有商業亦極甚微。。

○承頂聲明

啟者本坡大門樓俱樂部街門牌九號銘成號咖啡店生理原係洪進所經營今洪進因事圖與業轉將其全盤家私店底頂與陳德光陳家蕃陳家煥陳家秩四人合夥經營於陽歷十月廿七日過交清楚前日洪進經營銘成號時坡中各界有與其交往揭借等情而尚未清者請自登報日起限一星期內向洪進清楚過期不理清者乃係自悞與此後之銘成號無涉此佈

民國十四年十月廿九日 承頂人 陳德光 家蕃 家煥 家秩 全啟

（甲）

Chop Beng Seng A. 29-10-25

○廿五元之賞格

啟有人遺失銀烟盒一枚該盒長六寸寬四寸盒面中央刻有(H.G.S.)三字如有人拾得此盒者請交由叻報館轉致即可領得二十五元之賞金也

民國十四年十月十七日

患一切疾病欲求不須服藥而奏效迅速者請注意電療

吾人身體本自然備有對於各種疾病之抵抗力惟抵抗力薄弱故不能保持健康近代醫術上新發明之新式電療實能治愈一切疾病增進人身具有甚強之抵抗力其方法之萬全及效驗遠勝於現行醫藥針射世之患病者與其信賴藥物治療一不經意而有誤投濫服之危險何如信賴電氣治療安全無苦而得奏效迅速之奇功乎

本衛生電醫院設在星洲水仙門大馬路門牌一百十七號電話三四九一號

▲星期六休息 ▲問症例不收費

美國支加哥省醫學大醫院畢業士楊寶信啓

Health Culture Hall

一九二五年九月七日 A 7-9-25

○年屆五旬之永春老僑無力回籍者注意

簡節書鍵 明勿吞斧 定四十名 額滿停止

敬啓者本公司股東林隆江翁於本月廿九日舉行乃壽其哲嗣宗鳳宗二君．擬廣桃觴獻萊綵之隆江翁以老人壽徵由普感召願拓慈祥施仁澤命其將節觴壽筵之資以爲老僑回國之助惟以力祇一巳曾遍未能平均耳目所及自以同鄉老僑爲衆故暫定資送永春五旬老僑四十名回國經費全數額滿即止立宗鳳宗二君遵從封翁雅命除簡函稱觴外特委由本公司代理其事凡屬永春老僑年居五旬以上無力回國者見本廣告以後可來本公司報名然後由林宅贈給膳宿候輪返國有輪即行不拘成數謹此奉聞諸希注意

附啟者 原訂五十歲爲限設有疾病則不拘年歲併此以告

民國十四年十月一日 絲絲街廿七號 南春公司啓 平

○恭頌良醫

敬啓者兹因弟之幼女曼病以來經延數醫服藥罔無見效且飲食減少瘦弱不堪思維無計可施幸逢楊神扶陳清上二君介紹牙籠律一百七十七號門牌 陳維德先生小兒科異常精究立向請來調治竟然藥到回春方知其名果不虛傳自思無以爲報抱歉良深故特登報聊表微忱

星加坡酒廊內光瓦士路力門牌三十二號陳彩雲謹啓

民國十四年十月廿四日 （甲）

Mr. Tan Chai Hoon O. 24-10-25

講治血治皮膚之經驗

皮膚濕毒瘡癢本爲治愈極易之病惟多有經年不愈者皆由所用之藥不善所致也蓋疥蟲本有公母之分公在皮外母在肉內倘所用之藥其藥力不能行於皮內則公蟲雖死而母蟲仍在繼續作患以致經年不愈者皆此故也爾有等製藥者欲藥之靈驗有力重用毒藥而不計毒藥之誤人不惜病者之受苦以致皮膚損爛疥瘡黑之毒留於皮內洗而不去此固常有之事弟對於血病素有研究所有關於血熱濕毒之瘡癢各病頗得其治法之妙因而製成此藥名曰皮膚水藥氣香而不污衣服一分鐘止癢諸君如有患癬癩鹹瘡各等痛癢之皮膚病請即試之可也兼之價值極廉試用樽一角二大樽五角二角半

從根本處治咳 非祇除痰降氣

可以十分鐘內

得諸君讚曰確好

咳

咳之爲病可難可易不論其爲初咳久咳倘能對症藥五宜神而明之又何致因誤藥而變作內傷乎吾對於醫咳一門雖不敢謂爲能手惟廿年閱歷既久且多又證諸平日診症之經驗如何諒亦諸君之所稔知也於是將平時經驗之所得製成咳藥一種名曰止咳丹無論新咳久咳寒咳傷風熱咳俱見功極速因爲此丹係從咳嗽之根本處施治故有此効驗兼之不寒不燥保無嘲哳害人之毒藥確治咳之靈丹也每盒五角

講服藥之常識 賣調胃丹藥寶

瀉藥之分有微瀉者有猛瀉者有瀉血中水份者此等水份瀉藥最宜於患水腫病者之用倘血份虛弱者瀉者服之則其害不堪設矣所以吾製之調胃丹最注重於血氣之保養能月服四丸可保百病減除服後祇微瀉一兩次而止不寒不燥確係婦孺老客衛生之藥寶也每盒二角

講製藥之經驗 寶頭痛散

吾每製一藥必先自試驗其功効之如何若功効確好又必須將此藥以比較別家的有無優勝然後乃敢行世蓋爲公德計爲營利計不得不加意慎重也至於此頭痛散自問亦確有極速之功驗矣又比較別家亦確有優勝矣然是否實在靈驗請諸君加以試驗便知此散及各藥之功用矣此散治牙痛頭痛每包八占每打八角

黃金油係家庭常備共藥

此油氣味濃厚諸君試以火柴挑黃金油一的放入口中即覺身體舒暢藥味久留便知藥力優勝比之別等特獨藥以炫人者大有分別況又改良更加凝結誠救急扶危之良藥也專治牙痛嘔吐肚痛骨痛癬癩臟風濕消癧毒止痛可搽可食每樽四角二角半若兼服調胃丹功効更速

外埠購藥若以郵票須加拾巴仙

吉隆坡代理蓽路街光明公司 長泰藥服店

藥奇可專治腦病血病咳嗽內傷婦科

本店有眞正紅花油白樹油發售價值公平不賣假貨

海山街四十六號藥奇可啓

國民十三年十一月四日

感激張大鵬先生再做之恩

走馬章台賢者不免弟以逢場作戲偶涉足花間遂被花柳纏身其病幾入膏肓後得友人本坡大馬路金陵酒樓李瑞廟君之介紹荐往 張大鵬先生處診治據云此病甚棘手非用扶元搜毒藥膠數服并助以內托之藥不能速除其毒弟照法服後大瀉特瀉初以爲有礙惟不覺旬日間身體霍然全愈 先生眞良醫也無以爲報特登報端俾同道者知所問津焉

張大鵬先生寓石叻海山街八號弟陳煒生敬頌

張大鵬扶元搜毒藥膠

此膠乃秘得法有發眞元兼治花柳傳染白濁頭痛濕溫伏毒敗精血毒疳瘡疔杭等症輕者一二料重再用毒清症愈第一聖藥每一合十元全料廿元

張大鵬止痛五淋白濁丸

此丸專治五淋白濁濕熱下注飲毒酒患血淋砂淋小便刺痛大便結熱等症輕者二三服收效如神大瓶二元五角小瓶一元

張大鵬精醫花柳解毒丸

種種外科雜症瘡科喉科氣毒丸治各症添氣後患大瓶二元五角小瓶一元

醫館遷寓海山街八號

民國十四年八月十一日 (貳)

◀請試九思堂西藥房靈藥▶

Sincere Dispensary Limited.

SINGAPORE.

在新嘉坡[illegible]山脚二馬路門牌四十八零二號

（分行在山仔頂門牌第十一號）

本藥房專辦歐西各國上等藥料藥品總發行零沽兼精製各種靈驗藥水藥粉藥膏概憑大價發售

第一裝品 香髮膏 (Special Hair Cream)

每瓶五角 每打五元

買多者另議

第一靈驗 殺蟲疳積粉 (Worm Powders)

每包內有六服價銀三角 每打價銀三元

買多者另議

更有多種未能盡錄諸君光顧無限歡迎

民國十四年七月九日 九思堂藥房 啓

（白熊霜標）

士埃堡白熊標罐頭牛乳油

是所有牛乳油中之最良者

此油來自澳洲（俗稱新金山）油質並不變換自出市以來歷受中外僑民之歡迎

各火食店均有此標出售

星洲唯一代理人氷藏有限公司則隨時均有存貨備辦

特此佈告

民國十二年五月廿四日

SOLE AGENTS,
SINGAPORE COLD STORAGE CO., LTD
SINGAPORE.

The Energy of Health

△強健之實力

住此換熱之地方事事物物均有防害嬰孩之康健但若用葛勒蘇代乳粉之舍有發育 孩童享之滋養實有便可無天氣之累而合節之嬰孩能依時發育也

不論嬰孩居於何地可用葛勒蘇粉以餵之如此能便可時常有新鮮淨潔牛乳之飲 葛勒蘇乃一完全之食品對於嬰孩預備以已沸之水和入便了其可以不必再購別種食物

日斯巴尼亞（?）牙童大利皇族均選用此代乳粉

葛勒蘇乃爲可養嬰孩之製造

BY ROYAL APPOINTMENT TO THE COURT OF ITALY

BY ROYAL APPOINTMENT TO THE COURT OF SPAIN

Glaxo

"Builds Bonnie Babies"

香港 楊耀宗 花柳聖藥

本醫生創設香港三十餘年所製各種花柳藥品久蒙界　外知名對症用藥無不百發百中南洋羣島一帶委托會豐商店為總代理發售如蒙　寶號賜顧請為就近向該商店接　價值當從廉

香港楊耀宗藥局披露

一掃	搜毒丸	每盒二元 每打廿元
解毒	骨痛水	每罐一元 每打十一元
止痛	白濁丸	每罐六角 每打六元
爛肉	珠珀丸	每盒七角 每打七元
生肌	埋口散	每盒五角 每打五元
去毒	不憂丸	每罐六角 每打六元
外科	除毒水	每罐四角 每打四元
理腎	固本丸	每盒一元 每打十一元
立効	化毒膠	每盒一元半 每打十五元
清除	痰藥水	每罐二角 每打二元

總代理　叻石大馬路會豐商店　庇能　坝羅會豐商店　泗三孖冷水三昌公司　棉蘭中法藥房

閩族元勳

閩族醫學中興於吾人為重要古籍有云不孝有三無後為大是凡男子皆然女子月信不調二者均於生育之最大原因不得以一方面而能之事實今孟德醫生之强腎藥精足能使男子身體强健羅臣醫生之婦科調經丸可使女子血脈調和凡有但這之憂者度男女之體强弱如何急購服之定能螽斯衍慶瓜瓞綿綿矣藥二藥之功効可謂世界閩族之元勳也

◉主治各症。
眞元耗傷　丹田無力
心腎不交　元陽不固
作事過勞　夜夢遺洩
氣血兩虧　精神衰弱
艱於子嗣　腰酸脚軟

◉主治各症
子宮寒冷　久無子息
經期肚痛　經水不調
經來塊痛　經期停閉
或多或少　遍身困倦
四肢軟弱　頭暈眼花

每罐一元半　每打十五元

叻石 會豐商店 批發

每樽一元二角半　每打十二元半

聯東保險有限公司

Eastern United Assurance Corporation, Limited.

石叻馬路大甲街門牌一號去銀行二樓

中國人之保險事業須惠顧中國人之保險公司故本公司之設保完全保水火險並保應多事各種損失賠償則快捷公道保價按最低廉使國人財產永為鞏固區區采務喬僑商業中不無少補耳倘蒙　移玉一律歡迎

董事　正主席　副主席　楊鎮河　李俊源　黃兆屯　邱雁賓　許山典　王蕻池　余應林
司理　管臣　司理　督理　司理　柯守智

民國十二十年一月二十三日

代理　叻石　庇能　坝羅　太平　會豐大商店　總發行香港永樂街[illegible]昌西藥行

極品眉壽種子丸

鶴鴉牌極品眉壽丸天下無雙最大偉力收效神速之強體良劑久為環球人士稱許偉效彰彰凡有先不足後天失調以致虛氣日衰精神日竭百病叢生雖有種種之良丹亦不能收獲實效也本醫生有鑒乎此願將生平獨得之秘加意研究務使氣味純和功力强大補身體最虛最危最衰甚至不能生育者試購此鶴鴉極品眉壽丸一料照法服用可保精神強壯康健異常

久未受孕者莫不有宜男之慶靈驗無雙顧世之無子者試服之即知此丸為宜男聖藥效力神速此丸每次服二小粒計重不過數厘每日服三次統計不過一二分奇在服後不知不覺精神活潑與別項丸大不相同眞廣嗣之金丹生男之寶券也欲知其妙速購為佳

每盒二元五毫
每打二十五元
運外埠藥在內

男女白濁症最極尋常世人患此每每忽略致有數年不愈者其劇烈時異常痛苦服各種嗽藥則時止時發此不明斯症之由耳蓋此症為腐精所致有微細毒蟲蘊積內服藥丸總不能直達患源欲斷根全愈非用藥水射洗不能清源節流鵪鶉牌洗毒藥水有滅毒之功請嘗試之方知其言不謬也　每瓶五毫　每打五元

每日射洗數次便奏奇效

自來血

△人造自來血乃人之活寶

人生百體所賴以生長者血也如血多則百體強壯血少則百體衰弱設遇血枯萎則百體自枯是故凡人不能無血血者誠爲人身之活寶也然吾人欲究身壯力健者必以多血爲連方能壯民力強國勢之人造自來血以經及時行故再爲體營同鄉凡有虧氣弱破金吐血面黃肌瘦頭多眼花耳聾腎虧四肢無力手足酸軟身虛腳腫胃弱脾薄與及婦女經水不調白帶赤帶頭痛腰酸五勞七傷諸虛百損等症服此自來血半月之後自然壯心經多血液如患腎虧耳鳴眼花者服之數日自可痊愈老血衰壯年勞傷色慾過度者服後半月則血氣暢充體質自固兼破金吐血者服之補血以止久服而吐血立止矣如患癱瘓者服之立可除根患腳氣水腫步履艱滯速服此血旬日腫痛自消以上各症確有效驗

每大瓶二元 小瓶元二角　每打大二十元 小十二元

呼吸香膠

助肺呼吸香膠味美而甜氣香而清入口即化功能滋生精液滋潤喉管性能以止嗽潤肺以助肺體而勻呼吸如老年氣喘痰塞而咳者隨時化食三四塊立能除痰順氣平咳止中年傷風乾咳或濃痰厚結或痰少痰多或喉管發癢頻咳不止或燥勞過度以致肺痿咳嗽日吐稠痰 精神衰耗內臟寄生之精液皆變若不早治則身體決無健康之此期膠每次可服二三片每日一二次奏効神速 每盒二元 每打廿元

價目 盒二元 每打廿元

主治之症
勞傷咳喇 遠年咳喇
破金失聲 吐血咳血
氣喘聲斯 無痰乾咳
聲啞失音 老人咳嗽

海坡藥

凡人得以生長活潑者皆賴血液以滋養若血液中含有毒質必致滋養力減少故發有體質衰弱筋骨疲軟之現狀發於外遍體搶瘍潰爛或穴或癬狙疹蔓延綿不絕爲害最烈者莫若花柳之毒乃由精管而深入骨髓故其根較深治之尤難有患筋骨酸痛者乃體中蘊毒之明證也若不及早治愈則禍身以致及二毀容缺體者有之還則累及子孫夭殤殘疾者有之花柳之害可懼哉此藥拔藥之功効神速靈驗異常能治一切花柳毒症下疳魚口杙梟橫痃魚口便毒疔瘡等症與及小兒胎毒爛頭乾濕疥癩遠年患抓均宜合服誠爲滑血解毒無上之品也 價目每樽二元 每打廿元 總發行所上海四馬路五洲大藥房敎路

主治各症
花柳下疳 惡毒大瘡
魚口便毒 癰疽瘰癧
疥癩濕疹 爛頭胎毒
婦母白帶 一切血毒

南洋總代理 石叻 吡叻 埧羅 會豐商店

添呈贈品發賣

專爲宣傳 庖厨常備 **味の素** 特賣添呈贈品之小舖貨

敝行專賣味の素多數
大衆惠顧銷路日增其多爲勝感銜更圖推廣茲敝行方擬爲
大家及在知之家庭庖厨並各菜館備以常備品之一起見尚祈
于最爲便宜之小罐貨特此試辦添呈贈品之特賣法務祈
台閱左開之規章即賜陸續採購爲盼切々

添呈贈品規章

一特賣總數 以味の素小罐貨壹拾五萬個爲限
(留意) 請認明罐面貼紅紙以表添贈特賣品
一特賣區域 於中華民國朝鮮臺灣南洋各地
一發賣期日 自民國拾四年陽拾月貳拾日 一到定數賣脫一律截止爲規
一普通贈品 特製仁丹藥牙粉個盒拾五萬個 (購味の素小罐每壹個添呈仁丹牙粉一個)
一特別贈品 頭等 金殼靠手錶…五拾個 貳等 銀殼靠手錶…貳百個
一交換規章 特別贈品交換券夾付罐內若有該交換券請即于背面上塡寫 貴處地址及貴姓名而向敝分行寄下 一到即當奉付呈贈品決不延悞
一交換期限 至民國拾五年陽拾貳月末日截止

惟因貨數有限祈爲賣脫之先請賜 台購是荷

註冊商標 味の素本舖
股份公司 鈴木商店大阪分行
日本大阪北區[illegible]尾町拾番地

星架坡 衛安公司 西藥行

朱中興普濟水 注意提防假冒

朱中興救時普濟水爲治百病之聖藥凡遇危急重症確有回生起死之功此固婦孺皆知口碑載道無庸贅述惟近來市儈奸商每運來僞藥假冒影射從中漁利害人誤世喪盡天良本主人有鑒於此特托星加坡松柏街門牌七號衛安公司爲南洋全權總代理發行以利便僑胞賜用各埠商號如欲就近採辦貨正朱中興救時普濟水者可與衛安公司接方是 朱中興救時普濟水正貨出批發價格一律從廉

本公司代理
五洲藥房自來血 艾羅醫生補腦汁
九福公司百齡機 璠芬氏廣嗣藥露
德國納陽固本片 新濟世氣痛靈丹
批發相宜

廈門春生堂

秘製袪風濕補葯酒天下馳名

總代理
實叻吉靈街
尾郭協順號
總發行處明
魚仔街永市
春春生堂主
人郭祺祥啓
民國十三年五月十

南洋要聞

荷屬

◎駭人聽聞之旅館中慘殺華婦之詳情（二）

▲兇手已逮捕歸案…… ▲天網恢恢疏而不漏……

酒水訊。華婦黃新娘。在吳蘭尼大旅館卅三號房中被人慘殺一案。頗引起各方面之注意。訪者曾有探聞於該案之消息。惟中間尚有些少曲折未便宣布。茲兇手破獲。不妨和盤托出分載如下。以餉閱者。聞該婦之外遇實不止一個。前幾警長曾傳與該婦有愛情關係之少年數人。到署訊問。一一錄其口供。蛛絲馬跡。於案情大有裨益。遂令各少年歸。嗣警察則從事破案之行動。直至昨早六點。第四區警長偕同該署探查及警察多人。忽至加巴山文廟後三水巷。第四條第六號屋將前後左右。密密堵截。方扣門而入。警長問方子祥是否住此。屋中人答是。警長又問其人何在。答以現在沐浴。少刻方浴罷出來。警長問此間有姓方名子祥者。是汝本身否。方答是。警長以極和氣之辭。命其徐徐著衣。有事相煩。方著衣竟。乃命人監往警局。同時警長又在其屋內寵下及壁上。搜出金首飾數件。復於壁上懸鏡內。搜出准備逃遁之護照。及往叻船票。該護照即出水字。聞方先一日向政府給領者。當請給時。聞方之面色遽呈倉皇急迫之像。云急有急事要往台灣。護照愈早給出愈好。當局頗爲懷疑。在旁觀傳說。此案破獲。即由此護照作嚮導。蓋人名住址。均於請給護照時一一說出也。　未完

◎本月廿二日以前一星期中荷屬各項土產之市況（二）

▲糖……

紐約。現貨弍元一八。十弍月份弍元一八。一月份。弍元一八。三月份。弍元二三。五月份。弍元三弍。七月份。弍元四弍。

倫敦市價稍落。紐約稍疲。本島商情。依舊寂靜。其成盤買賣。爲五佰噸。十一月份貨交酒埠。價九盾弍伍。又六十噸現貨。貨交酒埠。價九盾弍角一弍五。另外對原主貿同君的叻者。十十月份之君的叻。留同價九盾。其總共數爲一千三佰噸。此後十一十弍月份交貨。本人招售。價九盾無成盤。黃糖無買賣成盤者。招售價。爲八盾三角或弍角半。買入價不過八盾一角五。以上市場寂靜。價又軟弱。

▲十月十弍號星期一

由倫敦紐約兩處。無電訊報價。本島市情稍好。現貨要買入者。較多其買賣成盤者。爲一佰噸現貨。須三寶隆海輪船。價九盾四角弍五。又三寶隆。現貨須倉內。價九盾弍五。酒水方面之糖。不肯減少九盾三角之價。有人試買糖公局之糖。開價九盾一弍五。現至九盾弍零。糖公局不願此價賣之。其後糖公局方面成盤者。爲五千担售與三寶隆茱華商。價九盾二五。貨交酒埠。又一千五百噸。售與某印度出口商。價九盾二五。其一千噸。領三寶隆。五佰噸領酒水。商人方面。照此價。尚有擬買入者。惟無售主出面。及至晚間。亦有依此價成盤者。爲數三佰噸。無貨。廿號以上之黃糖。其成盤買賣者。不過一佰包。現貨。領酒埠。價八盾四五。倘大宗可得買八盾弍五之價。以上市情略見強硬

來件

◎嗚呼麻坡教育之眞相

（羅嘯夫稿）

眞相者。實在之情形也。麻坡教育眞相者。麻坡教育之實在情形也。根據此義。作者不論其爲何許人。情形不論其對於已爲利爲害。須一是皆以實在爲依歸。斷不能離實在而談情形。更不能離事實而言眞相。苟離事實而言眞相。是直造謠耳。何得謂爲眞相哉。

吾讀本月廿三日新國民日報華僑消息欄內所載劉某之（麻坡教育眞相）一文。實不解其用意之所在。蓋劉某明明自命爲教育界中人。教育界智識階級之人。對於（眞相）弍字當無不能了解者。且麻坡地僅一隅。普通學校。除教會學校外。不過三間。消息至爲靈通。事實亦極明顯。在理在勢斷無所謂不知。而劉某竟敢於事實昭彰之中。臆造謠言。希圖惑衆。查其所述各校情形。以麻坡夜校爲最荒謬。題之曰（眞相）是亦不知人間有羞恥事者矣。嗚呼麻坡教育之眞相。

▲招租

修美朱律（漆木街）門牌卅四號係本醫院管舖發照院章投票租賃茲准定本月卅一日（禮拜六）下午兩點半鐘在本醫院開投合意者欲知詳細章程請到本醫院檢閱便詳

民國十四年十月十五日
Tong Chay E. Re A. 15-10-25 乙
同濟醫院啓

民國十四年六月十二日

可由各有代理購買

山得爾彌地

說山得爾彌地藥丸為治五淋白濁最見效驗之藥急如照法服之三日後其疼痛而且膿只須兩日可除膿速溺止淋通再服五天（一共七日）定可除根保無復發故泰西各國諸醫無不讚之為淋聖藥中國通商各口（一般藥房）無不樂爲代售以愈況病者（關於患者須知此藥係法國彌地一概所製方妙）不得名馳天下故於每丸藥上有印（一）記者庶非假冒至其服法初服每點鐘一丸至重夜盡若不間斷無不淋通濁止膿速痛除如是每天須服四丸至滿七日定可除根永不復發但於服藥之日必須禁戒毋使勞動忌食辣熱之物爲要

緞峇鴿及瀛全公司

Obtainable At All Dealers
INDENTING AGENTS
Barker & Keng Chuan
Singapore.

DOUBLE ACE

GOLDEN VIRGINIA CIGARETTES

該煙枝氣醇香純潔著聞凡吸煙者宜識地購買雙點嚜之煙枝因其品質之精美無倫不然也雙點之商標正所以示其純潔醇淨之品質請注意雙點之商標

派力牌香烟

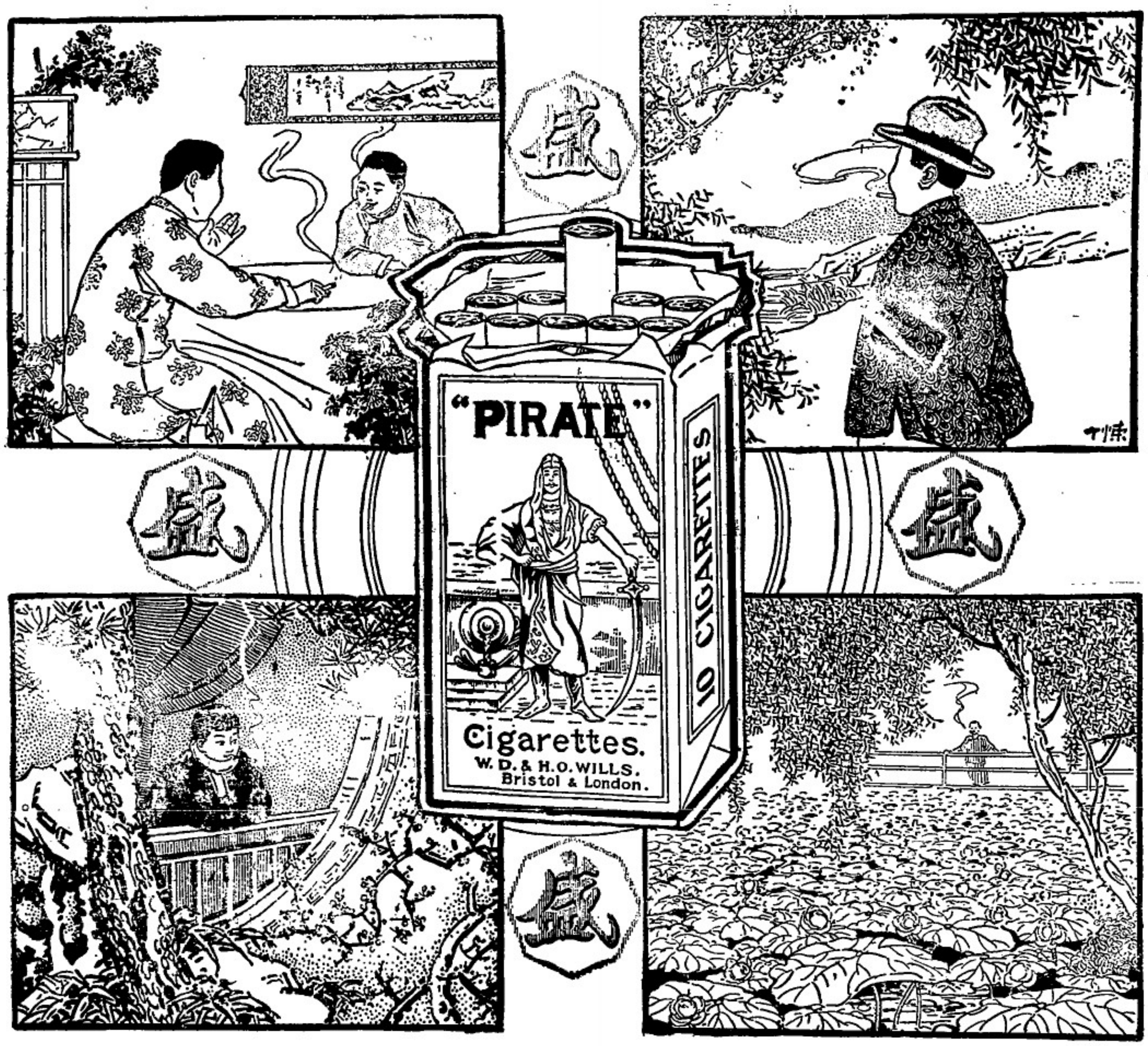

四時咸宜

This advertisement is issued by the British-American Tobacco Co., (Straits) Ltd.
(Incorporated in England)

CG-38

六六六 嬰孩萬金粉

大大大標嬰孩萬金粉為世界醫治嬰兒出牙期及發育各種疾病之靈藥其效如神專治痘痳食不消化胃腸氣脹大便閉結肚腹絞痛傷風發熱面色青黃胃酸嘔吐煩燥頻頻牙炎以及嬰兒出牙期發熱驚啼等症凡家中有大小孩及嬰兒者不可不預備一包六六六大標孩粉於家中以防不時之需也暫特價每一包角六占（其功效之價值最少可值十五元）各埠藥房均有出售

本年到藥膏此膏善治疥瘡臭頭痔瘡黃水瘡皮膚癢以及各種皮膚疾

一九二五年九月十四號

RED HEART BRANDY No: 1.

紅心牌萬蘭池酒

萬蘭池酒可於下列商店買之

五代理商 新榮成 新永泰號

勿基 振源號 大坡大馬路 福安號

大坡大馬路 振源興號 二馬路 乾元號

山仔頂 泰泉成號

正庄法國萬蘭池酒務須講紅心牌萬蘭池酒因其係市上所售各種萬蘭池之最上者一次嘗之便永爲伴侶矣

一九二五年六月廿四號

（七州府及暹羅惟一代理人西巷公司謹啓）

SOLE AGENTS S.S., F. M. S. & SIAM

SYME & CO.

SINGAPORE.

THREE STAR CIGARETTES

○三星標煙枝

三星標煙枝每罐中有一種最寶貴之小票

總發行所新架坡穆罕默萬森公司 檳城馬大田巴生各地皆有出售

民國十四年九月一號

Valuable Coupon in Every Tin

WHOLESALE DISTRIBUTORS

R. E. MOHAMED KASSIM & Co.

Singapore,

Penang, Malacca, Klang etc.

○氣馥藥眞傳中外 ‥‥‥‥‥‥ 九霄雲外亦有聞

虎標萬金油氣味醇厚馥郁芬芳當其熬時藁香之氣直透天堂諸天羅漢悉有所聞以爲御爐香烟仙風吹來逖駕和祥雲開放慧眼下凡觀察不意異香烟爲一人熬油所致近覩該油名稱熬油人以虎標萬金油告諸天羅漢云本何作用熬油人答曰此油能治男婦內科四時感冒五臟蠱脹霍亂吐瀉時行瘟疫中風中暑止痰化痰通經消滯遍身痳痺等症外科神經骨痛痧癥痛手足風痛周身痒痛刀傷跌打毒蛇咬傷疥癬痧瘡無名腫毒等症兼能醫治六畜瘟疫百發百中諸天羅漢聞之悉以該氣味曾聞天堂似覺沁入腦筋精神加強可見虎標萬金油神仙猶和賴之而況於人乎熬油人所言信不誣也遂同聲讚熬油人云誠虎標萬金油功如楊枝甘露我當上奏靈霄佛祖佑保該行環球名振中外矣

總發行新嘉坡虎標永安堂主人胡文虎謹啓

濟弱扶傾

夫愛羣之道莫不以保種爲先然而欲壯身體謀幸福者首重保乎腎之爲劑也腎主人生命爲種族興亡強弱繫焉故腎氣本足則精神定然壯心思靈敏肌體增長如腎氣不足則形容因之而枯瘦面目青黃頭暈眼花腰骨疼痛心神忘亂精力困倦耳聾耳鳴夜夢遺洩等症請服威廉醫生之保精益腎丸於兩星期內定必百病消除精神爲強心思爲之靈敏魄力大加精良其藥之力足以濟弱扶傾之故也

每打十二元 每瓶一元二角

南洋總代理庇能石叻 壩羅會豐商店

▷雄狗標烏啤酒◁

BULL DOG GUINNESS STOUT

雄狗標烏皮酒爲恢復元氣增健體力與滋補血氣最上之飲品男女咸宜但購買時須注意下列樣式標籤上之雄狗商標方不至爲假冒者所欺騙而可擔保其爲眞正之雄狗標烏皮酒也　牙直利有限公司謹啓

Sole Agents
Guthrie & Co., Ltd.
(Incorporated in S.S.)

一九二四年七月一號

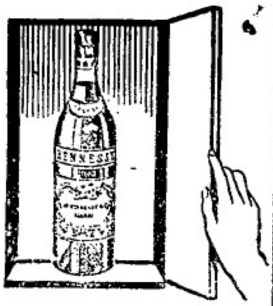

如收存此正三星斧頭標萬蘭池於家內若遇有急事皆能救治

各洋酒店皆有發售

一九二五年十月一號

○承頂聲明

啓者本坡二馬路門牌二百五十五號和成號加鄭生理前係柯清風劉德勝李建德三人合資創設今因柯清風劉德勝志欲別圖願將店底家私一概頂與李建德承受仍用和成號繼續經營此後生理盈虧得失與劉德勝柯清風無干與劉德勝柯清風日前有與諸商人來往賬目並揭借担保等情限一星期內前來理會清楚逾期係是自換與和成號李建德無涉先此聲明免滋後論此佈

退股人 劉德勝 柯清風
承頂人和成號李建德 同啓
民國十四年十月廿六日
Chop Hoe Seng C. 26-10-25

○金泰易記茶莊廣告

緣敝號茶棧創始前清嘉慶年間歷百有餘載認眞選擇玉花四斗蓮八斗蓮及金花二斗蓮包種寄託榮泰號代售物美價廉久爲中外人士所稱許近有無恥之徒假冒牌名魚目混珠希圖影射茲由本號親自來叻巡視并探入鄉各埠查察以杜混冒所望惠顧諸君詳細認明本號眞正牌印勿爲贋鼎所欺是所深幸此啓

金泰易記茶莊主人林詩國
偕弟賦國 侄慶年 啓
民國十四年十月廿二日
(乙) Chop Kim Thye A. 22-10-25.

○鳴謝聯泰保險有限公司

敬啓者敝號林利豐樹膠製造廠在本坡實得吧門牌十七一號又不幸於十月二日晚失慎被焚損失極鉅幸與各公司訂有保險除貨物等外計全部機器機械屋宇係在聯泰保險公司投保者後一經投報即蒙該聯泰保險公司派員驗明立將所有損失按照如數賠償敝號領之餘用特登報鳴謝俾見該聯泰保險公司確實辦事通融賠償妥捷并告我商人士之擇保者可所趨向焉

民國十四年十月廿日
新嘉坡林利豐樹膠製造廠啓

注意

福蘭公司專理火燭及洋面保險生意價格相宜賠償快捷　諸翁光顧請移玉至嗎吉實得力門牌一百十七號至一百二十一號此佈

英一千九百廿三年九月十五日

HOOGLANDT & CO.
INSURANCE
117/121 Market Street
Singapore

頂上青葉茶粉　頂上金葉茶

茶粉
每包六磅
每包三磅
每包一磅

此茶乃錫蘭所產之最著名者也提防假冒務須認買此茶標七州府馬來聯邦曼谷婆羅州各咖啡茶店均購用此茶

唯一代理人星洲菜市基三號樓下巴多羅貿易公司 啓
一九二五年六月一號

分售處小坡米朱律六十三號儒煥公司

工部局通告

▲招人承包修建工部局視察員之住屋事。。

為通告事啟者本局委員會擬招人承包修理亞歷山大路本局溝渠部視察員之住屋及外部之房屋如有願意承投者可於每日辦公時間內至本局溝渠部索取各種圖樣與投標格式

其投標函件須於十一月二日正午以前送交本局秘書處收存將於十一月十七日開標

本局委員會對於各種投標有棄取之全權但非價格最低者或任何一種投標即可望入選也　洽川

一九二五年十月廿七日　工部局秘書馬施奉命謹啓

工部局通告

▲招人修理自來水監督住屋事。。。

通告事啓者、局委員會擬招人承包修理河谷路自來水監督居屋及其外部之房屋

如有願意承投者可于每日辦公時間內至本局測繪部索取各種圖樣與投標格式

其投標函件須於十一月六日中午以前送交本局秘書處收存將於十一月廿日開標

本局委員會對於各種投標有棄取之全權但非價格最低者或任何一種投標即可望入選也（洽川）

一九二五年十月廿七日　工部局秘書馬施奉命謹啟

工部局通告

▲招人承包修理工部局工頭之住屋事。。

為通告事啓者本局委員會擬招人承包修理上實龍岡律附近之穆罕默德墳場工頭之住屋一所如有願意承投者可於每日辦公時間內至本局測繪部索取各種圖樣與投標格式

其投標函件須於十一月四日正午以前送交本局秘書處收存將於十一月十八日開標

本局委員會對於各種投標有棄取之全權非但價格最低者或任何一種投標即可望入選也　川洽

一九二五年十　廿八日　工部局秘書馬施奉命謹啓

陳邦元通告

通啟者鄙人編輯之（六十年英華日曆）一書現已出版并經按照出版條例向當地政府請准註冊如有損害此書之出版權利者當即依律起訴特此登報通告

中華民國十四年十月廿九日　陳邦元謹啓

Mr. Pan Pang Guan A. 29-10-25

特別聲明

敬啟者近來有無恥之徒膽假造本公司之儀字向各商號押款以圖遂其騙欵之慾兹特鄭重聲明以後諸商號如有此件押欵者請詳細辨認或先將儀字携至本公司詢問是否真偽方不致誤此佈

民國十四年十月廿四日　新嘉坡荷蘭船局謹啓

K. P. M. A. 24-10-25.

華僑銀行有限公司通告

▲報失張秉熙股票請將原票註銷轉給新票

頃據柯守智君代表曾全娘報告本行董事部謂其故夫張秉熙購有本行股票自第六·四〇一·五·二至六·四·四·五·一號計式佰份經已遺失請給新票本董事部擬此用特登報聲明在此三十日內如無人向本行表示反對則本董事部當准如所請給予新票並將該報告遺失之股票永遠註銷（本）生效力特此通告

民國十四年十月十六日　承董事部所屬庶務員陳錫光啟

The Oversea-Chinese Bank, Limited.　A 16-10-25

和豐銀行有限公司廣告

本行開設以來已將十稔專營各種存欵放欵內外滙兌以及其他一切銀行業務除在南洋各埠開設分行外並在香港滬設分行在廈在福州及各大商埠均有委託代理機關無不敏捷近為擴充起見除規元外增設銀元一項諸君如欲滙滬英洋或銀兩無論零整滙水格外從廉如蒙光顧無任歡迎

民國十四年十月廿九日

Ho Hong Bank A 29-10-25

人類的危機

處在此不良社會中間不但對於人事多疑滿意而種種侵害我等人類之病菌亦日乘機而彌漫。。。在今天字第一號聲明一世最盼自雄之白濁球菌亦病菌之一其智巧過人善利用人類性的關係而施移殖手段故今凡有太陽所到處皆有彼之子孫足跡焉。。。吾人不論男女凡生殖器之重要部位已為該球菌所佔據則雖不致如美國瑞格兒夫人之產兒制限法而已有絕嗣之可能　諸君宜猛醒及慎籌對付此種人類的危機倘已蒙該球菌所賜顧而有白濁病徵者治療之方法最好是服聲名久著之甌那生白濁丸

Gonosan 此丸係醫學博士緣伯瓦氏 V. Mentberger 其所處方德國立德大藥廠 J. D. Riedel A. G. Berlin 之出品其每粒中所含之物質有百分之八十東印度檀香油及百分之二十高華樹脂功能解毒利尿殺菌除痛各中西藥房俱有發沽每樽價二元

南洋總代理處星嘉坡小坡神農大藥房

民國十四年五月十一日

SOLE AGENTS FOR MALAYA:- MEDICAL OFFICE, 300-302, NORTH BRIDGE ROAD, SINGAPORE.

順天宮招攬香資簡章

一遵守原定規則　二由民國十五年一月一號算起三年為期　三每月勝投價若干　四立約時即有商店擔保書并交四個月之額數以後每月仍須於月頭完繳　五該票之期限本年陽曆十一月一號中午截止　七每投票當交壓票銀一百元中選者另日抵額否則退還　八定二點在宮內當眾候查棄取之權概由董部審定　投票人不得爭執

民國十四年十月一號　小坡順天宮董事啓

Soon Thian Keong A. 10-12-5

新到名馳環球之肥料 能使樹膠樣最速滋長 能生出極充分之樹膠 種植樹膠者極宜注意

敝公司代理歐洲第一著名之肥料名曰鳥屎肥又曰膠肥此物經化學家研究，餘年確係滋長植物之佳品而用於樹膠又極合宜能使膠樣繁茂產生充分之樹膠物美價廉凡有種植樹膠者請試之方信不謬也有意惠顧希即到敝公司接洽無不格外歡迎

總代理處羅敏申律門牌五十五號 五十一號

王文達公司披露

民國十四年十月十二日　Mr. Ong Boon Tat A 12-01-25

諸君如欲買鎖匙標啤酒之時須認明商標是否眞貨方不致悞

鎖匙標啤酒乃為世界上馳名最久者亦最頁上之啤酒也

民國十四年七月廿一日

SOLE AGENTS N. V. Straits Java Trading Co. Nos. 135, 136 Cecil Street S. S. & F. M. S.

新建洋樓出賃廣告

啓者現安順山有新建三層洋樓一座所有電燈自來水及其餘合於最新衛生上之佈置無不俱備全座計有房間三十一間每間均有電燈及走廊最適合於中國優等旅店及俱樂部之用有意租賃者請至萊佛大廈之莊慶利柏寶館內接洽可也

民國十四年十月八日

Estate and Trust Agencies Limited. A. 8-10-25

論兩性科學之要書

此書係由科學博士與哲學博士司托卜斯氏著述博士乃倫敦大學院之會員　自此書出　而世人對於兩性問題之觀念一變　故此書實一種世界著聞之醫籍也　現已譯成各國文字　發行至十七版之多　銷數達四十八萬一千五百部　每冊僅取價六元比式十先令　茲采錄各著名報章之評論如下

英國醫學雜誌之評語　此書對於已結婚者與將結婚者曾竭極有神益之貢獻

劍橋評論之評論　此書對於二性問題之研究貢獻極大　其有神益於英國人士者　實所罕睹

紐約世界報之評論　英文中研究二性問題之書籍首推此書

聞慈報之評語　此書中所舉之例證多不能於他處得之

婦女導報之評語　此書實近代人士之必需要者

更舉該書之目錄於次

第一部　結婚及其結婚之年齡　利益　擇偶之律令　愛情之分析　男性與女性偶時所施行避免之事件　關於女性遺傳之剖解學與生學　關於男性遺傳之剖解學與生學

FIG. 9.—THE FOETUS.

多情之所處及其過度之害處　節慾之律令　求得子孫之顯著　產生天才之律令

第二部　母胎之完成　生命之概念　子宮長成之衛生學　懷姙之表徵及其時期　懷姙之變態　臨盆時之分娩　移產之準備　哺乳之影響

第三部　各種錯誤之糾正　女性疾病之原因　男性疾病之原因　損染結婚之生活及其求得之途徑　聰明時之節制　無害之生育限制　此外尚有種種關係重大之問題不克備舉　如欲購買者可向下列之住址購得海外購書者須先將上述之書價及郵費一先令繳交方可付寄

民國十四年十月十三日

The International Publishing Company International Buildings Ludhiana (India)

大帮正頂發行零沽

招請各埠大商店代理

廣東省城雙門底

太和洞腎虧丸

世界間稱為事非有確實證佐則為胡謅其實此道徵益腎效勝尤真能療治腎虧諸症之效驗所以不能為者確有奇驗能使人人可得而知之非同虛偽欺世者比故將應用奇效之症畧列

宜服 宜服 宜服 宜服 宜服

代售處

得榮孫氏代刀散六磅救我一家生活

鄙人貿易素在安南前歲秋令適遇酒患大發遺及兩眼起膜貼近一丈尺視物不能分辨迴在本埠歷延中西醫調治無效搽埠上所售之眼藥均無寸效遷延日久已成瞽目不覺兩載後寓暹里立心另謀瞽者之業適經香港關人道及　榮孫氏脫膜代刀散實驗特託友往渠國英姑購一瓶試之果能分擘光黑遂連搽車來省龍音大巷求　榮孫氏診治內服湯藥外搽代刀散六磅不及三月重見天日矣鄙人今可再回安南復謀舊業而一家生活有賴特登報章俾有眼患者知所問津焉　九江關仲平恭頌

專門醫眼

榮孫氏

脫膜代刀散

茲將證明代刀散實驗姓名畧列

民國十四年六月廿九日　謹

總代理

會豐商店

（石叻大馬路）

久咳

久咳傷肺日久成癆治癆必愈之藥惜全球醫界尚無發明幸經唐拾義醫士研究著美特製久咳丸以制其咳咳愈則不至傷肺而成癆

此治病源之極良法也

久患咳者奇驗不可不知

每瓶一元

請辨真僞

唐拾義久咳丸近因商標註冊故內字新旬做有更改但無論舊招貨

每瓶包內必有驗真券一張形如銀幣齊同廣州發行所可換美術圖畫有舉便真無券即僞幸留意焉

總經理　石叻大馬路　怡保埠　能會豐商店披露

民國十四年五月二十六號　謹

Savaresses Capsules

(Incorporated in England)

▷五淋白濁菌之敵◁

士巴禮士氏五淋白濁丸

檀香油為五淋白濁病之特效藥已為世界藥學士及醫學士所公認矣然但製劣品不但效能不著且有損害腸胃之處故患者不可不慎於選服也士巴禮士氏五淋白濁丸係以精製之膜包極純粹之檀香油而成能治急性及慢性白濁淋病與婦帶或膀胱炎等症其功效之靈敏及穩妥已經世界上各大醫院及大醫師所贊許而定為患白濁淋病之一種給劑故此丸天下之五淋白濁新病菌俱惡視為彼之敵患者注意爲

英京倫敦立雪洋行發行

南洋各大藥房俱有發售

民十四年六月廿六號　謹

◀廣告▶

Agents For "His Master's Voice"
Gramophones And Records.
MONG HUAT & Co.
97, North Bridge Road.
Singapore.

啓者本公司專代理著名狗標留聲機頭唱盤潮音粵音兼備究此種機器質精式美音韻攸揚嘹喨動人致問非他種所可及真留聲機中之一特式者吾人偶于精神疲倦時一聆是曲真不爽心快意精神爲之頓增

豈非玩具中之少其匹者乎諸君光顧幸祈早臨非圖口奬試聽富知大帮零售批發一律歡迎

本公司佐怒米朱律門牌九十七號即萬山巷口右畔

一九二五年九月四日

茂發公司啓

▶許成龍名藥出世◀

（快快來買服之）

◁能保長壽▷

此丸係保身補腎之主丸性平和不熱不寒連年常服能保無發生之病凡身體虛弱房事過度腎虧者服之更能有脾胃神經力健舉勃經之症精子種壞等症即七八十歲老人服之皆能生殊況少年壯乎試服七日四肢光澤面皮赤色聲音清亮是其驗也

◎爭諸臣食

現南洋樣樣丸藥頗多有名無實之藥也即保腎丸多矣今欲求此神速早斷根者實不多覯余有此妙方實理保身補腎丸尤所應用有年治愈頗眾因有靈驗之患難疾者非誤於醫即誤於藥側焉憂之故與余友磋商將方秘製為丸以養世凡得斯疾者服此二三劑即見痊愈如不應效爲費無數幸遲決不食言況服此丸並免禁忌之苦更能補脾養胃去濕等症真濟世之要藥也

服法每早晚服七日二錢七日後可服三錢服法心重水送下實淡莞湯送下亦可

▲業株巴長和利陳　如代理

▲怡保甲怡成代理

（丸價）大服二十四元　中服一十三元　小服七大正

叻坡代理處源順街怡成棧內許水輝便知

民國十四年十月十三日

Mr. Koo Chuee Hwee O, 13-10-25

<招徠廣告>

SHUKO SHA.

Tel No. 3481

No. 35, Bras Basah Road.

Singapore.

敝店前之外交員鈴木友世君經本月十八日辭職以後鈴木友世君若有與本坡各商號接洽事件爲係個人之事概與敝店無干恐未遍知特此佈聞

勿勝巴沙律三十五號新記

製作所秀工舍謹啓

（德律風三四八一號）

民國十四年三月十一日

秀工舍啟

△介紹鑲牙

衛君日祥研究牙科有年對於牙科極精近在本坡酒店胡三十二號與牙科女醫士韓女士合開牙科醫室韓女士對於牙科亦深有研究吾儕有不幸罹牙病者前往就診可也

民國十四年七月三十日　啓

保來氏創見衛生之寶

圖用改得肥童商標

請問有患精神困倦者乎

有老人患氣血衰弱者乎

有患腳骨弱育身患子患聰明滯者

有小兒患皮黃骨瘦者乎

有婦女患血脈不調者乎

是不可不服保來氏之健胃養神汁

養神汁之功效能補精神健脾胃開心竅益氣血調經脉且有特別功效

衛生之寶也現今改良裝璜

衛式標頭宜用肥兒

每樽定價一元五角

最宜注意各埠商店均有代

育兒女者請看

牛車水崎街九十號醫記閣宅小兒名顯光身體羸弱四歲尚不能行幸得友人介紹往松栢街衛安公司購保來氏健胃養神汁與之服一樽即見食量頓增精神較前大有起色再服一樽已能行走今已身肥壯健步如飛矣小兒女得此良藥調愈如獲二天特敘數言以為育兒女者告

石叻總發行松栢街

稟准註冊雙桃商標

第一神效　施林氏

除痰止咳水

止嗽聖藥

主治

感冒風寒咳嗽　肺熱痰火咳嗽

日夜連聲咳嗽　少年發熱咳嗽

男女老年咳嗽　喉癢痰喘咳嗽

肺癆肺痿咳嗽　痰喘氣促咳嗽

咯血內傷咳嗽　痰濕氣滯咳嗽

小兒積熱咳嗽　婦人陰虛咳嗽

逢咳必止藥到病除一聖藥也

各埠藥房店均有代售

星架坡松栢街七號衛安公司

勁報俱樂部

Little's Oriental Balm

一千九百廿三年十一月十五號

論壇

●社會問題調查的研究（三）（廖紹予）

三。社會問題調查事業的組織

社會調查事業。非常複雜。苟無專門家來做嚮導。那麼新舉問題。總不免顧一漏萬。或無提綱挈領之虞。所以各國社會問題調查委員會中。每每有幾個專門家。就他特有的智識和技能。來鑒定調查問題的性質。指示詳細調查的手續。就發見的事實。去比較。分斷。整理。最後對于該問題。定救濟改良的方針。就中關于調查事業各部分的知識。除社會學者外。如法律家。醫學家。化學家。工學家。經濟學家。統計學家。心理學家等。沒有不在延聘之列。至于其下的調查職員。大抵就各本調查區域中。選拔地方有力者。做一地的代表或指揮。更就各該區中。選任精幹能幹。熱心社會事業者。做一地的調查員。如此血脈貫通。舉行自較容易。

總之社會事業。若以社會的輿論爲後援。沒有不成功之理。所以各國每有與經濟之有力者。募集寄附金。以養成社會調查人才。使參加社會調查。這無非爲謀擴大社會輿論。使做改革社會事業者之後援。一方面得以一地方人的同情與協力。做有興味之情。直接間達收着社會問題偉大的效果。間接得來革改民政治的奇功。所以社會調查。可以稱爲民主的輿論。政治的一大機關。

文苑

●嘯虹生詩鈔續序（二）（邱菽園）

予前既取歷年所爲佚遊及雜憶詩。編存肆卷待刊。繼而檢點叢殘。單就此類。覆觀所棄。因事因人。中心不無懸戀。又非徒辭句之未能割愛而已。自維名敎之私。實愧板橋。勇。因從寬格。略事改修前鈔。同時請于羅文仲君爲我印行。就使一無可觀。倘以敝帚自享之義。既弗辭乎蛇足之徒勞。復奚疑于茶備之求全乎。聞之傳記。雖有絲麻。毋弃菅蒯。雖有姬姜。毋棄蕉萃。詩人之旨。抑何厚也。況余之齒髮未暮。進德需時。所俟他年全集之重訂。不亦可乎。其在今日。故實爲詩人之從厚。勿致墓板橋之用舊。知言君子。庶幾其諒余也夫。菽園居士自誌。（完）

特載

●去年南京全國教育展覽會之報告（十）（賀伯斌）

（三）全國教育展覽會之南洋體育教育出品

學校體育教育之設施如何。本不能憑影片加以評定之語。茲以籌備處對於華僑教育出品特別慎重起見。推伯斌爲之檢閱。姑將所見各點。敘述如下。

（甲）關於體育者　如新加坡養蒙啓發中華女學巴列中華學校之徒手。廣新學校之木棍操。育才中學暨雪蘭俄運懷義校之啞鈴操。均衣服整齊。精神抖擻。

（乙）關於舞蹈者　如中華女學與中南育才之舞蹈。南洋女校之海波舞。端蒙學校之蝶舞等。均優美自然。

（丙）關於國技與武術者　是類影片。南洋各校之者居多。而以端蒙學校爲最多。惟小學學生骨格柔軟。對於腦力姿勢。是否有妨。尚須待科學之研究也。

社會調查

●地獄中蘇俄人民之一瞥

▲俄京官廳調查後之報告（十一）

吾詢其運貨之方。店主答曰。店中貨物。皆從政府購來。吾人雖不能直接與外國購。惟猶太人則敏穎異常。常能違從海外私運。而仍可避免晝夜不息之檢查。萬一不慎。被其發覺。彼等或將店名更改。移贈親友。否則亦可遷往他處。照常營業。少頃。我等閒步入門設地下之雜貨店。所售貨物。多是和針綫條帶尺之類。帳台之後。立一老婦。旁坐一面目男子。頗似退職軍官。蓋即老婦之夫也。其時忽有一少年趨入。顯係共產黨籍之在職官員。面頗瘦削。遞書一捆。吾初不知其來意。繼聞該婦言曰。三十盧布乎。此實爲不可能之事。吾實無此能力。吾今僅有此小店。每月所入。強可敷吾個人生活之用。然猶謂余爲奸商。首此并將店中貨物。一併抄括入官。以爲現下所入。欲求每月滿十五盧布之數而不可得。先生試思如此境況。焉能維持吾夫婦二人之生活乎。少年乃指其携帶之書曰。吾今此來。乃爲戰後嬰兒捐款。君爲中等階級之人。請必承受吾書一本。卽將書價付我可也。何必多言。少年貌有怒色。至是。吾者趨立。作欲行狀。

諸著

●黨軍（詩思）

有庸醫某。爲病者處方。中列防黨偏軍二味。用相悖者也。家人持單配藥。爲藥肆所覺。止而勿賣。蓋病者亦瘦。日前方。駭曰。此黨軍能救人於死耶。婦徐語以故。其人喜謂幸而不爲黨軍所害。明日見雞豚發神。與老妻浮一大白。

製雞虎者。以黨字拆爲尚黑。故謔而爲四人喪。喪康非者。而朋黨亦豈佳象耶。黃臺摘瓜。誰老狐。老狐飛鴻走熊。亦捕殺殆盡。將門神殆不爲武將所制矣。名曰黨軍。意者尚獠熊得歟。故名尚黑之義。不然。彼方尚赤。而步俄後塵者。猶尚黑乎。黨爲姓。爲大夫有黨氏。尉公族之後。明史忠義傳。有黨還淳。說者謂夫已氏以貴族自居。故有黨軍之名。否者。黨徒既已星散。猶僭黨自雄。於義奚還。或曰。黨者黨于俄也。亦備一說。吾聞甘肅狄道縣有黨河。卽古氏置水。北經陽關東。又南北經鳴河山及三危山西。折西北入于布隆吉河。夫已氏殷轉入粵。得專粵政。如黨水之曲折然。號曰黨軍。義亦可取。然而強矣。夫參之產于上黨郡者。稱爲黨參。夫已氏倘生于山西南部。名曰黨軍。猶有可言。顧非爾爾。吾終不得其解矣。

劇談

●盧昇平的寃怨緣（四）（吳仲言）

王寶蓮之演此劇。其表情之程度。除呂峻玉以外。無他伶能與之比肩。然未見其表演其他正經戲劇。殊爲可惜。

孫九如飾呆小叔寶柱。描摹呆字。處處發噱。最妙的是「我不殺哥哥。舅舅就要使人去殺哥哥。將來寺到衙門。就說是我殺的」。「我殺哥哥。將來告到衙門。舅舅就說不是我殺的」這二句話。說一句。屈一指以示。數如此數週環念誦。一行走着。一行走着。他的驀神氣。出神入化。活是一個呆子。

其餘呂峻玉飾月英。表演俱到好處。無懈可擊。蕭蔣伶之別弟與母兩場。亦能慘然下淚。的確較前進步了。

雜談

●朝鮮婦女的歸客談（一）（秋荷稿）

朝鮮併合日本以來。教育工藝。漸日見發達。我有一位朋友。寄住朝鮮很多年。這處風俗人事。他都熟悉。他去月回來南洋。與我述及朝鮮婦女狀況。現在我將他所說的。紀述如下。以爲中同僑諸姊妹一告焉。

朝鮮地土肥沃。重工藝。伊們婦女。大抵都是農工。故國內權利。多歸婦女。且非常喜勞動工作。比着男子。幾勝十倍。是貴男子。終日枕石食寢。而婦女卻拚命的流汗來操作。嘗見一婦人。能治田百畝。兼理家事。伊的勞動。可想而知。重男輕女的習慣。比我國從前尤甚。把婦女當着工人的利用。烹飪紡織。耕田。當伊們本分。稍有子產的人家。都不使伊們去耕作。但很壓制。使伊們全失自由行動。

詩界

●甲子中秋弔陳喜亭君令堂張太君千古輓詩（酒水曾芷圃稿）

△次兼隱少琴二先生原韻

聞道驂仙駕鶴時。西風搖落正秋期。流徽彤管黃花瓣。挺秀瓊瑤玉樹枝。萊子娛親曾舞綵。皋魚陟屺倍牛悲。當年壁畫知今嗣。矢志三從鏽德垂。

●漢高祖（林守眞）

英雄崛起禍蒼生。青年革除父老迎。
卽劍漢家四百載。全憑二傑智謀成。

機器工 FOR FACTORIES
滑機車油 LUBRICATING OIL

G. E.
L. M. C. O. } For cylinders of semi-diesel engines
M. C. O.

STEAM CYLINDER OILS
BEARING OILS
GREASES

THE BEST AND MOST ECONOMIC OILS ON THE MARKET

The Asiatic Petroleum Co. (S.S.) Ltd.,
Incorporated in England.

L. M. C. O. 中的西油
汽輪油
機器油
平常車

本公司製造各種車油均合市上之最優等及汽鍋賣者
亞細亞火油有限公司
(在英倫註冊要英一九二三年式月廿)

南洋江夏堂購置堂屋募捐啓

夫木培其本欲望其葉之茂不浚其源欲望其流之長人孰不智獨知其非況我江夏黃族葉同本流同源雖可親情誼[illegible]視如陌路不思所以培其本而浚其源則同人[illegible]閩粵[illegible]沙是擱於是有南洋江夏堂之組織經營慘淡垂二年餘今幸蒙各埠之熱心於衆之同情提倡贊助不遺餘力於是團體之雛形稍告成立以吾族散處南洋各埠雖有若工若商[illegible]材自非有大規模之建築極夢備之設備實不足以鳳[illegible]望而壯觀瞻大略始於椎輪[illegible]自平地不有小的罔越大[illegible]是公議先行購置[illegible]作集合機關然後再籌建築永奠將來基礎庶幾分習致力易[illegible]之[illegible](不朽)矣耳然於最近購得小坡[illegible]北干路門牌十三十四十二屋合三座計共千九百四十二方尺全價一萬六千五百元我正從事修葺整飾一俟美滿之願尚需時日惟是券[illegible]然設備頁亟需款[illegible]集千狐之腋[illegible]多裘聚[illegible]木之材胡成大廈於是公派黃達三黃[illegible]徒步黃[illegible]等代表出向各處族親分頭募[illegible]

除將[illegible]東一心贊成[illegible]附[illegible]倡各[illegible]盡不限寡多如是則是山不足移鍋天可[illegible]日[illegible]合緣成旅館附設則一堂聚叙共敦水源木本之親千里往來咸得賓至如歸之樂及[illegible]隆紹前徽率[illegible]來範邑義捐[illegible]通啓[illegible]希 [illegible]鑒不宣

茲將第八次[illegible]捐芳名登列報端藉揚仁風
黃東興號認捐二千元 黃[illegible]思君認捐一千元
關且黃黌君認捐一千元
連上八次計一百卅五條共捐銀二萬三千六百五十五元正

民國十四年五月十一日
星洲 南洋江夏堂公啓

以羅果子鹽貫澈乾燥其粉入水即行溶化味甘適口實日用不可少之飲品全無經驗老少強弱均合飲用經衆著名醫生介紹爲治大便閉結肝部不調膽汁不勻食物不化頭暈昏痛血輪不清遍身不舒夜深不睡身有水熱風軟等症之唯一妙藥凡住於熱帶地方者用之尤合

ENO'S
TRADE "FRUIT SALT" MARK
(眞正噴鹽)

英文(果子鹽)及(以)等字是英京哲西伊羅有限公司之註冊商標

民國十四年一月十九號

中華書局最近出版新書

新中學高級幾何學	一元六角
算學叢書方程式論	一元二角
算術問題解法指導	一冊四角
代數問題解法指導	一冊四角
幾何問題解法指導	一冊四角
西洋音樂與詩歌	一冊五角
西洋音樂與唱歌	一冊四角
英文觀苑姊妹花	一冊一角
梁任公作文教學法	三角五占

凡欲索閱圖書目錄除學校團體外須附郵花九占荷屬二方三空函恕不寄贈

新嘉坡 大馬路四十四號
中華書局謹啓
CHUNG HWA BOOK Co.
44, South Bridge Road
SINGAPORE.

註冊 商標

敬啓者暹羅境內隆興棧火礱所出暫鳳鳥米向已馳名邇近我叻中米市場推此庄爲冠蓋其米粒均係精西施名穀製成米粒飯[illegible]色澤及[illegible]而且香甘可口同一米[illegible]而此米獨得之[illegible]庄爲最多是以人皆樂購用之銷場[illegible]此米來叻向來僅由十八間與[illegible]和一家經理并無分託他人茲更精益求精認眞選擇以期無負諸君之[illegible]商標向當局[illegible]府註冊登明登報俾得週知[illegible]利之徒以偽亂眞或偽作本棧商標或翻用本棧米袋或以彷彿相類之商標以圖蒙冒用特將此商標圖式登報廣告如有以上各等情弊本棧定當控究倘[illegible]君子得知其作偽所在前來報明[illegible]必不吝重酬合併聲明各宜自醒特此預告

暹京 網略隆興棧火礱駐叻代表王書圖謹啓

中華民國十三年九月二十二日

凡爲父母愛惜其子女者

兩醫李國鈞先生因其公子嬰孩[illegible]是以[illegible]力[illegible]領嬰孩自已藥片之奇功先生醫院院長李國鈞先生來函云小兒連[illegible][illegible]除病患水瀉不消化服用[illegible]藥不[illegible]效惟服韋廉士藥片自[illegible]百病[illegible]除[illegible]附[illegible][illegible]片一張[illegible]台[illegible]收并希刊登[illegible]俾天下父母均[illegible]使[illegible]子女者[illegible]壯[illegible]之小兒片之[illegible]如[illegible]孩[illegible]藥片無論[illegible]用何[illegible]知[illegible][illegible]自常小孩疾病也[illegible]嬰孩[illegible]化藥片[illegible]肚痛[illegible]瀉[illegible]肚腸之[illegible]因其[illegible]於[illegible][illegible]傷風等患均奇效且除蛔蟲平[illegible]能使小兒[illegible]天出牙痛苦[illegible]循序長放也凡各藥[illegible]均有出售或直向星架坡爲[illegible]梁之安睡[illegible]函購每一瓶叻銀六角每六瓶三元郵力在內 士醫生藥局[illegible]

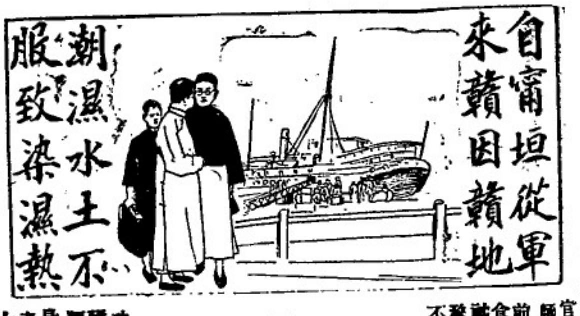

官宦及辦商往往因旅行之故水土不服致染疾病即如江西南昌近衛陸軍第一師書記官袁荷卿先生現任江西省長公署監印主任亦曾罹是症其來函云鄙人前于民國元年春間在天津防次曾患身弱之症精神荒怠飲食無味睡眠不成寐百方調治未見大效卽服紅色補丸步打公[illegible]復元飲食起居恢復舊狀更覺身體愈加強壯因從軍赴甯都水土務忙迫未克續服於十一年大月從軍來贛不服致染濕熱遍身起濕泡疼癢交加令人難受曾服中藥數十劑無效愈後精神[illegible]氣[illegible]稍痊力支持[illegible]又[illegible]服[illegible]紅色補丸兼[illegible]身打[illegible]現今[illegible]色身體[illegible]大除[illegible]局[illegible]肝[illegible]之[illegible]丸[illegible]局[illegible]之大補[illegible]丸暨[illegible]導[illegible]力也韋廉士大醫生紅色補丸[illegible]生血[illegible]血及速生[illegible]血[illegible]病過身腦筋之奇

功故能使男女身體康壯疾病消除也凡曾療治無數之患血薄氣衰[illegible]男女身[illegible]腦筋衰弱[illegible]背脊骨尻酸[illegible]痛筋系[illegible]傷胃弱不化腰痛背[illegible]少年[illegible]等患以[illegible]一切[illegible]濕骨痛身體虛損[illegible]症久已名播全球矣是丸對于婦科各症尤爲[illegible]之後者均有出售或直向星架坡[illegible]街韋廉士醫生藥局函[illegible]每一瓶叻銀一元五角每六瓶叻銀八元郵力在內凡經售西藥

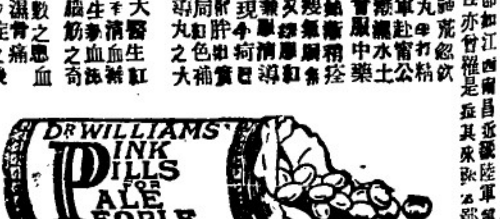

▲注意—浮生若夢。爲(歡)幾何。諸君晚上公餘。及時行(樂)。當求優雅之地。方毋負美夕良辰。本(園)地點適中。交通利便。設筵聽曲。置酒談心。兼有亭台樓閣。船室酒家。以供名人雅士。大家閨秀之用也。況復有下列遊戲。以助餘興耶。

歡樂園

唯一遊樂場

△遊戲目錄▽

(一)影畫 每逢禮拜五換畫 每晚影十八套

(二)馬來歌劇 (即晚加演新近重資賃演之印度名片妻之俾七大套)

電燈魔景 歌舞奇

(四)幻術等等

▲大門入場劵 每位一角

歡樂園有限公司啓

星光

第七期

每逢星期一星期五出版一次

●星島華僑教育雜論及改良管見 (五)

(TP)

▲上篇

(六)教育者欠缺資格

教育。是神聖的事業。從事教育事業的教育者。就是神聖的人物。教育者既是神聖的人物。則非平常的隨便什麼人可以冒牌充當。必有可以充當的資格。講到教育者底資格。就有點難說了。賀思論教育者底資格要有。專科的知識。教育學的知識。教授的能力。品性。亞聖德論教育者底資格。要有。人格。知能。學識。雷哈特論教育者底資格。要有。快樂。剛毅。寧靜。權量。忠愛。我以爲教育者底資格。

第一。要有高尚的品格。蓋教育者。爲人羣行爲之模範。一言必可以爲人法。一行必可以爲人則。否則。品格無有。教育何存。

第二。要有豐富的知識。蓋教育者。又爲人羣知識之傳播。若無豐富的知識。怎能勝任。所以伯拉圖說。(沒有人可以將自已所無的給人。)故自已不知的教人。賀恩且說。(知多教少)。

第三。要有熱烈的精神。教育者有了品格與學問。又要對于教育事業有熱烈的精神。若教育者對于教育事業無熱烈的精神。雖有品格學問。也無濟于事。比方。一個人品格學問本好。然而他底精神却不在辦教育。而在作政治運動。這可不可以充當教育者。

第四。要有充裕的能力。教育者有了品格。學問。精神。又要有充裕的能力。所謂能力。就是能善用品格學問。精神。比方。學問好。要會教授。品格好。要會訓誨。精神好。要會辦事。若不能辦事。訓誨。教授。雖有品格。學問。精神。也沒有用處。也不能充當教育者。

第五。要有優美的態度。教育者有了品格。學問。精神。能力。還要有優美的態度。所謂優美的態度。是。又要莊嚴。又要和藹。令人可愛可敬。切不可使人生(惡)畏(不要)的習氣。

上五項資格能完全具備了。才不愧充當一個教育者。才可算是真正的教育者。不過這些資格裏面。也有個分寸。若要項項都是十二分的完完全全。恐怕很少人能夠辦到。未免有點過于(求全責備)。大要最低的限度。這五項裏面。總要有一一項一足的。其餘的也要多少有幾分。并且自己要有發奮向上的心思。以求達到造成這五項完完全全的資格。否則。就僅可以去打別的升官發財的主意。不必勉強擠在教育者中間。來吃這碗辛辛苦苦的白飯。

星島的華僑教育者何如。這就更有點難說了。具備完全教育者底資格的。固然是有。或者也許不少。然而大多數就未免有點欠缺了。而且還有不少數更就未免太不了。旁的且勿細論。單講品格一項。有些先生們在地方上做的好事。實在太多了。地方上底無論什麼好的事情。恐怕有些先生們都做過了。跳舞。嫖娼。鴉片啦。這是時時彰出較著地顯現于社會上不以爲怪的。常聽得一位深悉此地情形的老成端正的同事說。星加坡什麼館。什麼所。多是先生們打麻雀的。什麼斗福街。多是先生們消遣的。這些地方。我雖然沒有看過。也不知道在什麼處所。但聽了他底口氣。內容也就可想而知了。還有一件最奇的事情。當我去年初來的時候。一次在朋友那裏。坐談間忽然來了一個面戴克羅克身着西洋裝手拿自由棍的濞濞亮亮的先生。進門就氣昂昂地說。(個孀嘅。昨晚花了三塊錢。弄到背後很遠地坐手車回去。)我聽他說得這樣地興奮流利。心中莫名其妙。不知他說的什麼。後來他去了。背面問問朋友。朋友說。(你不知道這裏。)我一時聽了。檢直冇話可說。只有暗地裏叫一聲。(唉—)我想這樣的先生。怎樣要充當教育者。而星島充當教育者的這樣的先生。又豈是這樣巧只有我遇着的這一個。不要說多了。再不要說多了。只由這幾點。僅僅只由這幾點。星島華僑教育者底品格。可以想見一斑了。還有一種最不好的風氣。就是鬧意見。不是和同事鬧。就是和董事鬧。或是和外面人鬧。還有連合這班同事和那班同事鬧的。連合這學校和那學校鬧的。不關的人。不關的學校。就是最少數。唉—辦清清高高的教育事業。鬧什麼。對于事業方面。只有同心合力地作去。對于自已底人格方兒。(合則留。不合則去。)鬧什麼。有什麼可鬧。至於講到學問。精神。能力。態度。則大半可以簡單地說。(胡塗)(掛名招牌)(不負責任)。唉—親愛的教育者先生們。我們爲什麼弄得如此。我們爲什麼要弄到如此。我們想想。我們是什麼人。我們所居地位是怎樣。我們所負的責任是怎樣。親愛的教育者先生們。(現在不管)我們當如何勉勵將來。

這段話說得多一點。但事實上不得不使我說這樣多。我說這段話。完全是出于我良心上的感動。萬無絲毫不善的意思。皇天后土。實鑒此心。我說了。我底心痛了。差不多要揮淚了。希望我親愛的教育者先生們。有則改之。無則加勉。至于不肯恕我。當然是百萬跟着先生們勉勵。如果先生們有人覺得我這段話說錯了。不應該如此說。請來打我幾個嘴吧。或者把我釘在十字架上。

(未完)

●寄季弟 (一)

(子孟)

你還記得
四目相對。那默默無言的別離嗎。
蔚藍色的天鵝絨似的天幕
慘淡的浮雲顏料。
黯油油的輕綃似的湖水
嗚咽地啜泣。
這裏劍傷痕—默默無聲的別離。

○ ○ ○

大別離。那識得相思滋味。
我這顆脆弱的嬌小的心。
被你深深佔據了。
(只有你。只有你)
我的宣誓。

○ ○ ○

啊—你那辛酸的目光。
如茶如火。
你那慘淡的面容。
似哭非哭。
然而充滿着光明。平和。高貴。
由那辛酸的目光。慘淡的面容傳出。
弟弟。
你那更脆弱的更嬌小的心中。
在這剎那時
一切的美。一切的愛。
一切的一。一的一切。
一切的一切。
都在你辛酸的目光慘淡的笑容裡。
整個的整個的指示了我。

○ ○ ○

我含着兩眶熱淚。
欲與你話別。啊。從何話起。
但私心自慰。
(高堂的晨昏定省。
我雖遠去重洋。
有你—有你—)

(未完)

●海畔沈吟 (二)

(十九)

孩提父母掌中珠。長大人間孤弱兒。
留取胸羅兩大海。寬懷足滿五車書。

(二十)

兒時我亦號神童。智慧聰明滿里中。
五歲讀書隨父帳。半年四子自成誦。

(二一)

聽講父訓遊庭階。晚歷母膝坐聲音。
鄰舍翁姑每笑我。謂兒仔仔最可孩。

(二二)

奈何世事不何天。今古何多薄幸人。
親死徒留貧孽在。水平滄海恨難填。

九月三十號•星島海畔

(未完)

●詩的商榷 (二)

(子孟)

再學期評論上有過之的一篇談新詩。中有一段說中國詩的變遷。因其太長。僅摘其大意于下。

詩的進化。沒有一個不是跟着詩體的進化來的。由三百篇中南方的騷賦。這是一次解放。由騷賦而刪除沒意思的煞尾字。成爲孔雀東南飛木蘭辭一類的詩。這是二次解放。由五七言正宗的詩體。至唐五代而小詞。這是三次解放。宋以後。詞變爲曲。此又是一次解放。何得現今變爲新詩。就無(詩音)呢。我在不論新舊。我總認定詩是詩。是以情緒。想像及音律表現具有普通性之人生經驗的藝術。但不是(與之所謂)(硬譜殼套)才是詩。南李後主的流水落花春去也，何以只說是詞。不說是詩呢。但我不管他古風也好。律詩也好。南詞北曲。通通都好。即是現行的新詩也好。我也常常如了因爲一樣。(當京調寬曲一般背誦)。我更不管怎樣是柏梁體。建安體。永明體。西崑體。元和體。長慶體。台閣體。公安體。竟陵體。以及江西派。也不管什麼古典主義。寫實主義。自然主義。浪漫主義。新羅漫主義。理想主義。唯美主義。象徵主義。享樂主義。和現在的未來派。更不知什麼是敍事詩。抒情詩。劇詩。寫景詩。反省詩。說誠詩。諷刺詩。田園詩。以及現在的新詩。所以我不問是杜陵。雪萊。歌德。太戈爾。都是他們做的。只知道讀他一首詩。他當時所感受的情緒。現在能夠湧現于讀者之前。這就是好詩。沒有什麼新舊之別。如果。一定要指出新舊之別。那末請恢復以前的三言。四言。五言。六言。七言。八言。九言。十言。十一言。十二言。十三言。一家的格律。而置情緒于不顧才可以。置情緒于不顧。還恐怕在(復古派)的詩家。也不承認吧。我是不分新舊的人。我常常看中國歷代名詩人的專集。有時我拉長或提高嗓音。來讀。(愧我不能把他當家常便飯)新詩呢。我也看過多少。也曾經把他(當京調寬曲一般背誦)。舊詩好的固然多。壞的也不少。新詩壞的雖然多。但不能說好的沒有。

(未完)

勢。一意防豫。置重於徐蚌之間。其指揮之者。爲鄂松齡氏。又聞時機如果緊急。江南之奉軍。亦將集中徐州。將奉方之勢力。如一再縮。頗慮他方從中剪斷。將來或先發制人。亦未可定。故所謂聯絡緩和者。或只在江浙之交。爲揚交並攻之計。而決非完全和平也。

反觀鄂豫之間。與國民一二兩軍。則粉北方面之活躍。及河南境內之調動。皆嘖嘖人口。靳雲鶚無論矣。而陳嘉謨陳文釗寇英傑輩。凡與吳佩孚有關係者。其行動亦極可注意。卽江蘇之白馬。以岌岌不安之故。亦非無相當之準備。最近且聞白馬二人有某地晤面之事。河南境內。軍隊二十餘萬。月餉須三百萬。而收入不及半數。奉方前防其由石家莊假道入晉。今又慮其入晉入陝。故此種情形。實在可爲導火線。至國民第一軍之馮。近忽由張家口西行。轉赴包頭。沿途簡閱。至晉領平地泉至綏遠。皆將逗留。一若行所無事者。然是否有意離開。靜觀時局之變化。論者已紛紛揣測。第三軍之孫。遠在陝西。似亦超以象外。而聞豫西一帶。岳維峻欲與孫商。欲其兼任防匪之事。故一三兩軍暫時決不加入漩渦。而將來如何。仍未敢料也。

會徵業檢舉金佛郎案。政府中人所宣傳。謂爲直隸系之作用。且有謂其代價三萬者。會於呈上之日。卽已赴津。莫須有之獄。無從證實。然探厥由來。則以會氏原呈。請捕治沈瑞麟李思浩。類似十一年冬吳景濂之請捕羅文幹。而外間相傳。謂上述呈稿雖中之通電。及吳佩孚之表示。皆於彈法統問題以後。並以金佛郎案爲段政府之罪名。而翁之檢舉。又適在出時。故聯想及之。以爲彼等欲在司法機關中伏此一筆。以爲左證。可見羣疑滿腹。不能自安。然關稅會議欲以增加關稅。募一巨額之債。故相傳吳佩孚方面必欲破壞此舉。使不能成。而有在關稅會議前發動之說。政府亦慮及此。欲關稅會議早日觀成。免受妨害。目前所爭在此一點。而時局緊急之風聲。又甚囂塵上矣。（十月十日）

（四）復審滬案之情形

十二日滬訊云。各國司法委員是日復行研審五卅案。先由代表工局之律師將工局之制度並滬省局行政之特殊方法向堂上述說一番。又指出上海傍河及上海城爲界。一有事故發生。則勢成孤立。既難在河上航駛船隻。而滬城又爲罪犯之逋逃藪。前次戰事發生時。各處難民蒐集不齊。皆到滬作避地計。致令滬警窮於維持治安。繼謂華人生具一種特殊心理。無互助性。又慣于小題大造。易釀事端。故滬官吏對付此等人。須持有堅決態度。而欲判決五卅案。非將上述情形細心研究不爲功。乃評述五卅始日事發情形。及後此經過之各事。說畢。卽由中國內地傳教會之教士下利威士力上堂作供。謂曾當日擾亂者之兇狠。及巡捕之爲難情形。下午堂審。由工局主理花士申續出庭作供。謂五卅日以前。滬警差已知日紗廠有事故發生。因特派警差二百名前往該處保護。然在彼之意。以此舉僅足爲防患未然之辦法。當日華人官吏稍非有意鼓動風潮。則放棄責任。皆有難辭。五卅案所得結果。成有一發不可收拾之勢。繼乃答代表警察長麥利葛之質問。謂彼至今尙未明何以五卅案發生後。華人卽存一種仇外心理。積稱以彼意度之華人之所以要求列席工局會議。收回會審公廨。取銷領事裁判權等等。未始非華府會議條約有以釀成。後此龃齬之種種原因。乃華人基於此種心理作用之故也云云。繼乃由警察長伊仁上庭作供。略謂廻溯五卅案未發生以前。彼曾查向中國官廳請設法解散華境內不靖之事。惟華官道絕不留意。致令辦事更爲棘手。至是法庭遂將案押候。十三號再行提審。

（五）東臨黃河決口之慘聞（二）

又另一報告云。現在伏汛兇猛。人皆以爲河水患可告無恙。乃山東黃河上游壽張縣境之黃花寺。日前水勢突然暴漲。陡出新險。當由壽張縣知事。迭次向河務局長林修竹來電告急。林局長十八日馳抵工次。會調民夫三萬趕做後創圈堤一千二百丈。壽張各亦商做數百丈。奈水勢浩大。仍不濟事。十九日堤塌至三百丈。二十日九點竟決口矣。壽張、四五縣盡成澤國。林局長知咎無可辭。遂由十里堡發來急電。懇請撤任。茲錄其電文如下。萬萬火急。濟南督辦兼省長張鈞鑒。上游境黃花寺。陡出險。所有工程。及搶護辦法。業經局長知事先後電陳在案。其該工於十五日出險兩北流一變爲東西流。倒仁迤施。奇險異常。崩驟之處。莫可言喻。當由職督飭委。及王分局長。陳知事。連電告急。局長于十六日接電後。當卽面陳鈞座。一面馳赴工次。趕運料物。電調各縣民夫及各營得力弁兵。於七日黎明由濟赴工。晝夜兼程。于十八日早馳抵工次。當卽貽誤時機。亟飭群勸。獨若建瓴。直衝堤根。工已延長二百餘丈。堤頂塌餘數尺丈許不等。溜勢上堤不挫。防不勝防。所做補工。均被激流衝毀。無徐着手。壽陽張平阿各縣知事。均調集民夫先後到工。帮同搶救。五日五夜。一時未停。一面籌集秸堤。以資應援。無如水堤愈決愈上。勢若怒馬奔騰。衝堤如同切腐。搶險正搶未竣。新險忽又發生。而以巧險雨夜屢出鉅險。勢將潰決。局長督急在工兩晝夜。指揮陸知事及文武各員督率民夫萬人。幸賞搶住。致未決口。

▲加藤商業有限公司啓事

啓者本公司之發行設於東京專營輸出入貿易叻行設於本坡四參列路大廈之第十九號自叻行成立以來蒙各界惠顧無任銘感今後當益求營業之便利以期毋負諸君之雅意區區微衷幸祈鑒察

辦事處電話一二三九
貨倉電話一八〇八

加藤商業有限公司謹啓

一九二五年十月廿九日　卅

關於永春會館美芝律產業之通告

▲一九二五年第九十三號之遺票。
▲關於第一百四十四條受托條例。
▲關於永春會館新嘉坡美芝律四五七號（原金二〇二號）九九九年租期之產業事。
▲原告皐家狀師異孝學。
▲被告李邦陞李慶階顧文德陳威泰張萬壽陳芳賓。

爲通告事啓者永春會館之當局因上列產業之關係事日前於一九二五年十一月六日（星期一日）上午十時半呈請本坡高等署選任上據各被告卽現任永春會館之財產受托。爲該會館新嘉坡美芝律四五七號九九九年租期之產業之新受托人而爲該產業管受托人之代表此登報通告仰卽知悉爲幸

李碧福之律師啓暨旺相通告

一九二五年十月廿七日　卅

○拿里士律學校啓事

▲爲升入當地各英文學校之楷梯。
▲男女兼收。

啓者本校設立於本坡惹蘭亞沙附近所專教授俱係富有經驗教授有方所收學童不限年齡不論智愚不拘男女皆可入學而對於資質純之兒童尤具特別訓練之方法以使其不致終成棄材凡在本校肄業四年之學生即可直接插入英華學校或聖安得路學校肄業如父母已遊或家境貧寒而不能就學者均可來校磋商凡有志入學者須於本年十二月一日以前到校報名

一九二五年十月廿七日　（出）

注意　恭頌良醫　注意

諺云有良醫必有良相有此症發必有奇方稍有不愼貽誤非輕此乃眞言也余早年苦習皆日明之教故理因耳茲者何君平夫人左脚染了患癬症卅餘年入卅二種蛇皮血癬十有餘載徧請中西調醫悉難見效後聞昆季兄弟云及伍焯舟先生醫癬確然拿手後經伍焯舟先生調醫下藥僅可一月全愈迄今半載其症永無復發弟念先生大德無以爲報特贈數言廣告四方同胞梓里但有此患症祈到牛車水戲院街不妨登門求教也擅醫鐵打損筋骨內外痔漏花柳全科瘰癧老手哮喘患積蛇症婦科小兒全科一切內外奇難怪症登門研究唯有着手回春焉

伍焯舟醫館在牛車水戲院街門牌七十九號便知近二馬路口

四擺坡廣和興何君平夫人敬頌

民國十四年十月廿二日

Kwong Woh Hing A, 22-10-25　乙

○新嘉坡育英學校民國十四年演劇籌欵會進支款目彙錄總結如下

（恕不稱呼）

進方

特別名譽券計一百一十一名共來銀一萬一千一百六十一元零八占
名譽券五張二十元券計一百四十九名共來銀二千九百八十元
超等券每張十元計一百八十九名共來銀一千八百九十元
壹等券每張五元計三百八十九名共來銀一千九百四十五元
普通券每張三元計三百零三名共來銀九百零九元
名譽會員襟章每枚五元計二百八十一名共來銀一千四百零五元
職員襟章每枚三元計一百四十八名共來銀四百四十四元
花籃五名共來銀一千一百元
永春年班國中售票共來銀九十一元二角
瓊崖年班國中售票共來銀一百一十二元二角
東合電影公司捐助來銀四百二十四元七角五占
南洋大酒店捐助雪糕計四十名共來銀二百六十九元二角
順利行報効香烟計一百二十四名共來銀二百六十一元七角三占
美珍報効雪糕計五十七名共來銀一百九十元
南洋兄弟煙草公司報効香烟二箱計六十名共來銀一百一十八元八角三占
美珍報効雪羔計三十二名共來銀一百一十四元六角五占
中華旗館報効雪羔計三十七名共來銀一百零二元零五占
中華汽水公司報効汽水計二十五名共來銀一百零四元一角五占
源裕昌報効汽水計二十七名共來銀七十八元六角
華興報効雪糕二十六名共來銀六十七元
新洽和報効汽水計三十五名共來銀六十六元八角五占
錦源昌報効汽水卅三名共來銀二元九角八占
黃合鴻報効清風扇計一十六名共來銀五十一元八角
美源報効雪糕計三十二名共來銀六十五元三角
以上二十四條共來銀二萬三千九百三十八元三角七占

支方

瓊崖年班團什費支銀三百零二元二角五占
永春年班團租什費支銀三百零三元
東合電影什費共支銀一百二十一元六角四占
裝置材料費共支銀七十八元四角二占
文印刷廣告費計二十八條共支銀七百三十八元三角九占
頌詞計四條共支銀六十三元五角五占
車費計八條共支銀五十三元一角八占
以上計七條統共支銀一千六百六十元零四角三占
對除以外結實存銀二萬二千二百七十七元九角四占

（倘有錯漏希爲指正）

育英學校演劇籌款會辦事處啓

民國十四年十月二十七日

Yock Eng School A.27-10.25　卅

肚腹絞痛

肚痛及腹痛如絞均係腸胃積食不化腹內醱氣有以致之也是以療治之法必需先使腸胃淸潔為首要即每日大便通暢有予是也欲大便暢通非服用淸導丸不可導也善是丸功丸和平服後卽能裏大便秘結治愈且治肚腹餞痛肝火上升疾病頭痛咀汁不利等患是也淸觀北京塘冪麥將軍步統滷衙門右養游鰤隊帮統王眞雲先生來魯云部體實須肸食膏厚來且專食生冷之品久之鵬髓不躍大便祕結脾胃和胸悶腹痛廳服中嗉殆由猛烈及柔緩氣力偶至四六條臟醫藥痨疏及病况便瞞消導丸一瓶服之胸胃舒暢大便胃手各病霍嗜而去央余蚊晉清導丸爲部人常備民乘尤身博肥胖之人必係莉也貳區忧專牌表謝心湧導丸之功力且便處膚光灑能佰面上紅探兼治専守痛苦可覓痢腹渦之患凡寐售四藥者均自出售或而寄咐銀六角孑星架坡爲具街阜廉十罾生藥局局班鄭寧紅色稍導丸一瓶可也鄭力在內毎大瓶三元

"NY CARLSBERG" BEER

Sub: Agents

Sime Darby & Co. Ltd.
Malacca and Muar
Seremban, Pengkalen
Kempas.

Beng Seng & Co.
Kelantan.

Hallam & Co.
Kuala Lumpur,

Ban Thye Leong & Co.
Kluang.

卡士堡烏密酒

次代等理

馬六甲蔴坡芙蓉彭加及伊亞沙直有限
公司
吉寧丹　炳盛公司　吉隆坡夏蘭公司
居鑾　萬泰隆

民國十三年五月十七日

Sole Importers,

The East Asiatic Co., Ltd.
RAFFLES QUAY
SINGAPORE.

△粵東蘇瑞生馳名良藥

丁蔻理中丸
小兒回春丹
追風蘇合丸
參茸補腎丸

心胃氣痛水
止痛眼藥水
行軍平安油
三蛇祛風油

萬應勝金丹　春砂薑蔻油
女界白帶丸　斷根癬藥膏
藥品太多未能盡錄
總發行石叻金榜大馬路　四百九十號
民國十三年十二月六日

正法國葡萄羅敏萬蘭池酒

哥匿

法蘭西

正葡萄萬安池

上等萬安池

（七州府及蘇門答臘之唯一代理人）

羅敏萬
蘭池酒

羅敏三星
萬蘭池酒

莫實德有限公司

實叻分銷處

五弋天宮　新榮成
十八溪墘　振源號
中街　永興號
大局路　永康
二馬路　乾元號
水仙門　新永泰
牛車水　振興源
陵　錦安公司
馬車街　鄭綿發
及其餘酒大庄

英一千九百廿三年十月十二號

大東影相館

住亞米連街一一二號即(同德書報社)街頂德律風一千九百號

(馬婆展覽會)(縉紳一影館)

Eastern Studio
1-2 Armenian Street
Phone No. 1900

李鏡仁影相館啓

中華民國十四年十月十日

延請律師者。。亦須將其律師之姓名住址一併列明。債權人有信通知。。則該債權人須按照信內所指定之時刻地點。。自己親到或由其律師或代表人前來證明該債項或追討之數。。並將字證明。。若債權人不能來證明其債項或追討之數。。則不能享受分派與兩之利益。。此佈。。一九二五年十月十號清理人劉競雲王少良吳蕙池全啓云云。。

●請看陳邦元君編輯之(六十年英華日曆表)

▲自光緒元年起至民國廿四年止。。。

▲發行所在總滙報。。。

陳邦元君所編輯之六十年英華日曆。。現已出版。。印刷者爲聯益印務局。。發行所爲石叻總滙新報。。該書內容。。極爲完備。。其起止期限。。計共六十年。。英曆自一千八百七十六年一月一號起至一千九百三十五年十二月三十日止。。華曆則自光緒元年乙亥歲起至民國二十四年乙亥歲止。。凡此年間中英華二曆相對之年月日期。。及其相對之星期日期等。。皆分類表列。。而於華曆方面。。且將其年歲之屬於何種獸類亦一一爲之註明。。(如子鼠丑牛寅虎卯兔之類)。。凡人僅知其生辰之屬於何獸。。而不知其確切之年歲者。。卽可依表檢出。。實人人家中必需之書。。而以備年月日等時期之檢查者也。。於檢查舊日訴訟案件中之時日。。尤爲切用。。故此書出版後。。以律師及政府各署等之購買者爲最多。。又該書已向政府註册。。取得版權專有權。。凡翻印者。。必照律提起訴訟云。。(見昨日陳君在本報所登之廣告欄中)。。頃陳君惠贈一册。。故書數語。。用作介紹。。并誌謝悃。。

●本坡保良局擴充之佳音

當地保良局之設立。。係爲保護不幸婦女者之機關。。其裨益於我華人婦女。。固彰彰在人耳目。。無庸贅述者也。。惟目下本坡保良局內。。地方太小僅能容留此等不幸之婦女七十五名。。而近來此項婦女之應留局內者。。日益增加。。本坡政府當局爲應時勢之要求起見。。不得不亟圖擴充。。以資容納。。聞經決定另建一較大之局所。。俾足以容納婦女一百五十名。。第人數倍增。。經費將亦與之相應增大。。查該局各年向由政府津貼四千元。。以爲常年經費。。年中經費不敷之額約在六千元左右。。則由各社團及樂善好施之華人紳商捐足之。。今該局旣擬擴張。。則需費較前更大。。政府各年津貼之數。。雖能加倍。。然常年經費。。至少尚需五千元。。方足維持。。是則不惟不敷尚巨。。且必須另籌鉅款。。以爲建築費。。方可使其進行之久遠者也。。政府在檳城建築之保良局。。刻將竣工。。而該埠華人紳商。。除慨然担負維持常年經費之責外。。又捐集五萬元。。以爲該局之基金。。其慷慨好義。。及策畫久遠之規例。。[illegible]想我本坡華僑之熱心慈善者。。將來得悉政府擬將保良局擴張之消息以後。。必能慨解義囊。。積極協助。。而當不讓檳城華僑專美於前也。。故予望之。。深願後之。。

●中紅船上之私烟案

華人許昌馮長二人。。被控日前以中紅船私運鴉片八千七百四十六兩。。約値銀五萬元之鉅。。其運係藏於中紅船部之艙板底下。。擬在合洛律小河之旁登岸。。是早適有關巡差在合洛律附近稽查。。見該中紅形甚可疑。。注意偵察。。未幾。。該中紅傍岸。。第二被告馮長慶促登岸。。兩巡差卽追前將其執住。。復到該中紅內將第一被告許昌拘獲。。并將如上述之鴉片搜出。。乃卽歸報巡官。。并電知緝私局長托普氏。。將二被告逮控於案。。

昨日上午由府堂提訊。。由緝私局長托普氏主控。。第二被告乃該中紅船主之子。。則延請勿拉勝大狀師代表辯護。。

首由巡官京氏陳述二巡差將二被告拘獲。。并在其中紅內搜獲鴉片之詳情畢。。

次由緝私局員利紮思氏到案作証。。

後由第二被告之狀師勿拉勝氏辯稱。。第二被告之被拘。。實無証據云云。。法官答稱。。第二被告之被拘。。確有可疑之處。。因第二被告。。係該中紅船主之子。。其被拘之時。。復在清晨。。被拘之地。。則約距離中紅船二百碼之遙。。後法官乃將被告等輸運鴉片之罪。。改爲移運及私藏私煙兩罪。。着將案展至明日再訊云。。

●豆腐街之持械強刦案

豆腐街乃人烟稠密之地。。且時有警差來往巡邏。。詎不意竟有持械強刦之事發生。。若輩匪徒。。亦可謂猖獗極矣。。探聞前晚有閩籍匪徒洪陳二人。。前往豆腐街門牌三十號。。以訪詢該屋包租人爲由。。騙開其門。。入門後。。卽拔出短劍。。向其屋內一婦人名喜紅者。。勒稱吾黨現正籌措戰費。。要人打仗。。請爲捐助云云。。徐不得已。。以五十元予之。。洪陳二人領欵之後。。並搶去其靈槍一枝。。始相率出門而去。。事後失主卽據情前往捕房報告。。請爲緝究。。卒由差將洪陳二匪。。併拘於案。。日昨由府提訊。。法官審訊良久。。因已逾退堂時間。。故令展期再鞫云。。此等匪徒。。一經訊實。。必當加以重懲者也。。

●樹膠要訊

▲紐約之膠價　昨日紐約電云。。紐約之膠價於十一月之現貨爲一元(金元)。。十一十二月之期貨爲九角六分半。。明年一二三月之期貨爲八角八分半。。市況穩固云。。

▲星加坡之膠價　今日本坡之膠價爲一元六角三[illegible]

▲倫敦之膠價　今日倫敦之膠價仍爲四先令。。

▲樹膠平均價格　本季至本月廿九日(昨日)止之期間中。。新嘉坡與倫敦之樹膠平均價格如下。。

新嘉坡　一元三角五占七

倫　敦　三先令七便士又〇六

●無照運膠被罰

有樹膠販賣與華人黃陳二人。。因無執照。。擅運樹膠一擔登岸。。被樹膠限制局員偵悉。。將其拘控於案。。日昨由第三堂提訊。。由樹膠限制局職員紐車氏主控。。官聽供詞畢。。以無照私運樹膠之事。。時有所聞。。乃判每人罰銀一百五十元。。另繳堂費。。以儆效尤。。樹膠則令充公云。。

●(上海一婦人)開演之快聞

▲明晚開演。。。。

(閒雲稿)兩月前。。余聞(上海一婦人)已由本坡南洋影片公司運來。。將訂期開映。。然日復一日。。至昨始有開映聞。。(上海一婦人)果佳乎。。余則深信之不疑。。請以各方面之消息。。及海上來客之所目睹者爲證。。更以明星公司歷來出品爲比例。。可以推斷(上海一婦人)一片。。必爲佳構也。。客有疑吾言者乎。。故引海上來客對於該劇之尊衆錄於下。。以証吾言之有自。。客云。。)

上海一婦人)之主演者。。爲宣景琳女士。。女士於(最後之良心)一現色相後。。所謂羅雨蹐於明星之列。。聲譽藉甚。。處處活潑。。處處動人。。一舉一動。。純出於自然之表現。。毫無矯揉造作之弊。。尤富於內心之描寫。。故(上海一婦人)在滬開演後。。(宣景琳)三字。。幾於有口皆碑。。此外全劇配演之人才。。皆爲明星素享盛名之前輩老手。。至其結構光線說明等等。。則尤爲明星特有之擅長。。無待吾人之煩贅。。故此劇之能興動一時者。。誠有其不可磨滅之眞價値在也云云。。

茲悉該片已訂於本拜六日(明晚)在小坡曼舞羅開演。。分爲上下二場。。上場自七點五分演起。。下場自九點十五分演起。。券價則樓上座位二元四角。。廂房一元八角。。頭等一元二角。。二等九角。。三等六角。。四等三角云。。一般有興慕觀者。。幸勿忽諸之爲要。。

來件

●離婚釋疑　(答客問)　(六)

(梯稿)

(客)照現在中國社會環境觀察下來。。同新女子離婚比較很容易。。同舊女子離婚。。那就有許多難題了。。舊女子多半經濟不能獨立。。舊女子的頭腦頑固。。認離婚是一件莫大恥辱。。所以有的因爲了離婚而至自殺的。。這難道在(人道)上不發生問題嗎。。

(答)這個問題。。正是一部分青年感受痛苦的原因。。他們以爲舊女子經濟不能獨立。。沒有學識。。頭腦頑固。。這都是舊社會制度重男輕女演下來的結果。。)咎在社會。。不在女子)。。我們對於此項人間弱者。。應具同情心。。應本人道主義。。無論如何。。我們自己應該犧牲一點。。萬不可輕率同他離婚。。使伊在經濟上苦無支持。。在禮教圍[illegible]諱言改嫁。。這種(人道主義)的論調。。彷彿動[illegible]倒像眞有點道理。。仔細研究起來。。卻(大謬不然)。。爲什麼呢。。夫婦結合。。旣須以(戀愛)爲基礎。。沒有愛情的夫婦。。在原則無勉強凑合必要。。現在卻要掛起(人道主義)的招牌來勉強[illegible]。。人前冒個名義上的夫婦。。暗裏卻互相忍痛受苦。。啞子(大吃黃連)過(非人)的生活。。比[illegible]過離婚。。這種欺人自欺的政策。。老實說。。不是投降(現實)迎合舊社會心理。。屈膝做(禮教)的奴隸。。夫婦戴着假面具互相周旋。。將他還會製造出(愛情)出來。。我嘗批評這般人說。。宇宙間至寶貴的東西沒有什麼。。只有這點人間的正眞愛情。。現在他們卻連這點也眞[illegible]也要拿去作犧牲。。表面上看來。。好像專重舊女子。。其實也是不以平等待遇舊女子。。是侮辱[illegible]是。。辱沒他。。看低他。。是(不拿人當人)待[illegible]。。(同情)在那裏。。人道主義在那裏。。若說離棄舊女子經濟不能獨立。。那末。。在可能範圍[illegible]。。當然可以設法幫助他。。一方面還要鼓勵他做工。。若說。。舊女子受禮教束縛暗示。。因怕離婚而至演出自殺悲劇。。那末。。我們在離婚前該先設法對他詳細解釋勸導。。人非頑石。。那沒有覺悟的希望。。我們且不要被離婚一方主張說[illegible](女子這種的自殺是禮教殺他不是我們殺他[illegible]我們且就事實上歸來。。青年們因不肯離婚。。致離婚。。感受痛苦而自殺的。。恐怕比離婚而自殺的還要多。。爲什麼講人道主義的先生們倒不留意到這一層呢。。

COMING! COMING!!

Harmston's Circus.

AND ROYAL MENAGERIE

△行將抵叻
之咸士頓
馬戲

啓者本游藝團近往各埠環游不即能日抵叻是次更添聘員藝多人對于種種之表演尤非從前可比現在馬來半島各埠表演不久便可與諸君再會矣特此預告希各注意

「咸士頓馬戲主人啓

民國十四年九月廿六日

▷亞洛特氏之肉桂油◁

▲以飛馬爲商標…

▲著名之醫治咳嗽聖藥…

該油係用最上之肉桂油薄荷油及其他最著聞之藥料等所合製實醫治胸部病症之聖藥

凡氣管患病者購服該油立著神効故遇最沉重之咳嗽症時該油實醫治之良劑此外如傷寒咳嗽感冒積食肚瀉以及其他腹胃種種之病症吐痰氣服絞腸痧等莫不服之立見奇効

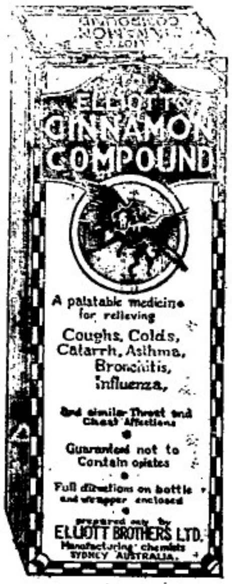

該油氣味清香溫暖成年幼童皆願服食試一購服當即可知所言之不謬也用法詳載包內

該油係由雪梨埠亞洛特兄弟有限公司製藥廠聘任專家監製

壹九二五年月二十日　雪梨埠亞洛特兄弟有限公司啓

(Elliott Brothers Limited. Sydney)

SOLE AGENTS

DEVON SELLING AGENCY, LTD.

2-1, Raffles Quay, Singapore.

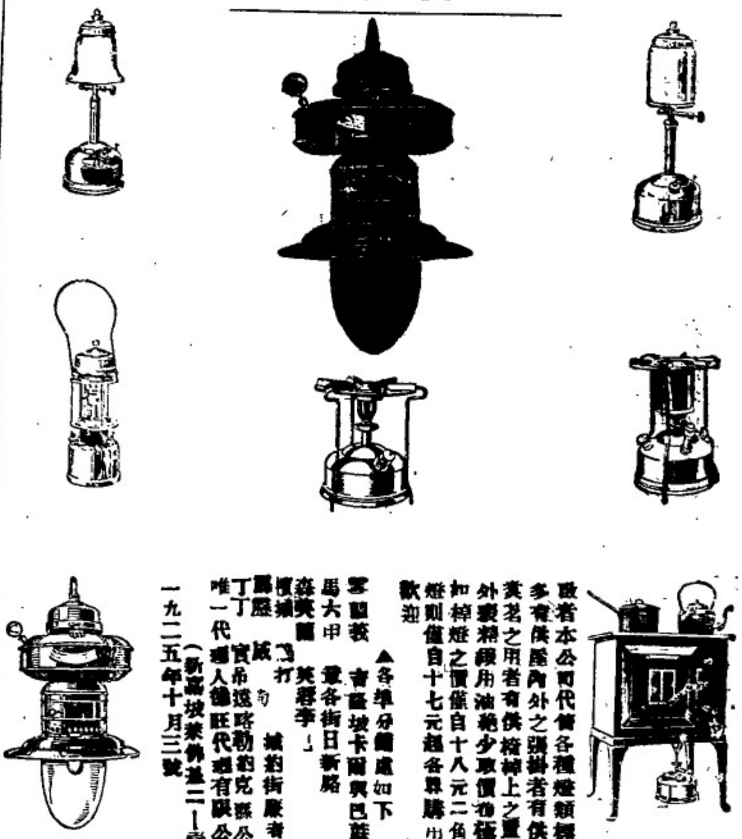

啓者本公司代售各種燈類樣式繁多有供應內外之張掛者有供烹飪煮茗之用者有供檯桌上之置放者外裝精緻用油極少取價極低廉如桌燈之價係自十八元二角起掛燈則僅自十七元起各界購用無任歡迎

▲各埠分銷處如下

雪蘭莪　吉隆坡卡爾與巴蘇公司

馬六甲　韋各街日新局

森美蘭　芙蓉李」

檳榔嶼　打抃城約街康者樂

霹靂　怡保

丁加奴　實吊遠路勒約克孫公司

唯一代理人德旺代理有限公司啓

一九二五年十月三號　(新嘉坡萊佛士二十一號)

完全國貨　四喜香烟

這是很有名的四喜牌香烟姐姐帶一罐路上吃去

南洋兄弟烟草有限公司啓

NANYANG BROTHERS TOBACCO CO., LTD.
(Incorporated in China)
(SINGAPORE,

民國十四年十月十四日

▶和豐輪船有限公司廣告◀

○新船回唐

本公司辦航業經歷年久素蒙吾國僑胞深爲歡迎敝公司實多感激茲再由歐州購新船一艘名曰豐平船大快捷專走仰光庇能實叻香港汕頭厦門等埠以應惠顧諸僑客之雅意該船載量伍千餘噸客位二千餘名一二號客厘裝璜華麗配置餐樓等並設房茶室運動場冲涼房以及電火電扇自來水喉無綫電機種種俱備船中有鹽有主若大船客至寬敞地方潔淨茶水充足伙食優美船中僕役招待周至　諸商翁如蒙配貨搭客自當一律歡迎啟行定期如下

豐盛輪船定於八月三十日由日里檳城吉隆至叻九月初一日前往海口香港汕頭厦門

豐華輪船定于九月初八日由日裡檳城到叻初九日前往香港汕頭厦門

豐平輪船定于九月初十日由汕頭厦門抵叻十一日往檳城仰光

代理船票處

厦門　聯合公司

汕頭　再成公司

香港　成發公司

同協成

合益公司

民國十四年七月三十日　啓

和豐輪船有限公司謹

眼科第一　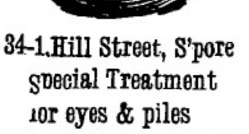　科第一

34-1, Hill Street, S'pore
Special Treatment
for eyes & piles

請看瑪戈喊也印度醫生醫生專醫眼科特色著名痔瘡醫愈者不計其數凡痔瘡懸壅痢症痔血腎虧頭暈痛芒果不指梅疔一切花柳等症亦能權治余來南洋五年久蒙各國人士稱爲手俱用印度良藥醫法與不同痔瘡等症不用刀割敷即斷無有復發之患本局醫愈者俱有證書爲證城諸症經蒙來醫者僉以醫藥高者取固藥費以時爲目的諸君如感友有所者來醫可見著之不爽

本局設在水仙門二馬三十四號一部救火館對面是也

民國十四年九月四日啓